第三種郵便物認可 大正十一年七月二十四日
中華民國十二年五月十七日
The Man Chou Pao
陰曆癸亥年四月二日 （星期四） 第二百四十六號 （一）

滿洲報

大正十二年五月十七日
本報價目 每份金五錢 每一個月金八十錢 外埠郵寄金九十錢
告白 每一行十四字起碼刊資 一日每行金五十錢 長期另議
發行所 大連市山縣通一〇四號地 滿洲報社
電話 編輯部七五一三番 經理部四〇三四番

安奉線 安東開 雞冠山開 橋頭 本溪湖 奉天到
（日本時刻） 安東開 京城到 釜山到
京奉線 山海關 天津 北京
南滿線 長春 吉林 哈爾濱 滿洲里

論說

造謠者鑒諸

世界上最大事件之發生。溯其本源。多屬小故。有因一言片語。而釀成巨禍者。有本屬無事。而爲謠言蜚語援起糾紛者。甚矣。謠言之關係之大也。發言者安可不愼。有維持治安之責者。對於造謠生事者。又安可不加禁止哉東三省。地域遼濶。接近鄰封。嚮來匪患頻仍人民倍嘗疾苦。外交方面。亦時有困難問題之發生近年以來。以內政論。則匪患已較前減輕。如此次津浦路土匪事變。東省未常有也。於吏治財政教育實業。亦復有可觀者。以外交論。當局封於列國者尙能持公平主義。並無親疏厚薄之分。以故棘手之事。蓋未或聞也。東省內政外交既有此差強人意之狀況宜可以安然無事矣。乃去年奉直之戰。碟血疆場。人民遭其蹂躪。至今猶有餘痛。迄今事隔一年。瘡痍未復。前者奉直再戰之說。又騰起一時。考其原因。皆爲謠言之所致。安寧秩序乃因而紛擾。今幸再戰之說因當局者抱和平主義。敵方亦由於勢不得已而主和。業已暫可煙消霧散矣。然而來日方長。奸邪之輩。道德墮落。何時不能以口興戎。控無爲有以啓鷸蚌之爭。坐收漁人之利耶。

以上所謂謠言云者。在非難者。必曰。言論自由。載在約法。誰復能防人之口哉。雖然。言論自由。因爲不可易之理。吾人以道德上而言。究竟可否僞造事實。引起爭端。以法律上而言。究竟能否顛倒是非。淆亂黑白。以破壞秩序。固不辯而知其不可能俟。是則所謂言論自由者。限於坦白無私主張公誼之國民而言。至於譎應之徒。反間之輩。狡詐之間諜。其言論不在自由之列。又不待言。此輩之言論。若聽其自由。則在何處發言。何處即蒙其害。不獨個人可蒙其害。即大多數之人。亦可蒙其害也。故東三省流言之起。阻碍和平之動作種騷擾之禍胎。此非與三省當局爲難。直與三省全體之人民爲難耳。不但三東當局。宜有以預防之三省人民。亦不宜漠然視之。以聽其猖獗不已。

查東三省謠言之興。英美國人實居其咎。蓋彼等吸取中國之脂膏。猛勇奮進。無地不思染指。今又志在攻入東三省。誤以爲東三省者。似日本之東三省。張雨亭氏爲持親日主義。者欲在東本省挿足非先排斥日本除去張氏不可。又以洛吳親近美國而志在排張者。故英美與吳。乃互相利用而合作焉。在東三省之實行此種主義者。英美烟公司。即爲其急先鋒。該公司當奉直戰爭之禍曾造作通訊。極力宣傳排張。日本在滿報紙。亦從而登載。日本苟與張氏携手者。則其機關報紙何至揭載版張之報告歟。故洛吳之聯絡英美。借重外力。尙有可證。張雨亭氏借日本以自重。其爲必無之事。則爲中外之共知矣英美煙公司資本雄厚。播流言。又不遺餘力。其目的所在不過在東三省擴充其經濟上之勢力。其影響所及。實是足以破壞三省之和平。當局頻歲之所經營。人民安堵之幸福。乃因之犧牲。殊可慨也。是以吾人不欲治平則已。苟欲三省治平。對於謠啄之來。決不可不加防止。造謠者。如可覺悟亦應格外戒愼。以免遺羞於世界也。（念）

洛吳代表在閩 接洽之各種情形

閩清方面又受戰事影響

自閩事俶擾以來。洛吳使深爲注意。日前派代表馬毓賢赴閩。下榻於督理公署。對於解決閩局內容甚秘。據聞三日孫督理以與馬商權。略有頭緒。翌日即乘寧興輪離閩回洛。特就該署設筵。爲馬氏餞別。除薩鎮冰下血未愈。不列席外。在座者。有蕭耀南代表王湘汀海李代表鄭寶菁。劉冠雄代表王子基。王献臣代表夏樹春。臧致平代表張桂生。郭錦堂代表陳子明。姚建屏師長。王百川帮辦。及督理公署重要人員。至晚八時許始散。頗極一時之盛五日早寧興始啓輪赴滬。海軍宣慰鄭寶菁。此次以宣慰滬海軍事便道回閩。於日昨特調孫督理陳述一切。孫請鄭氏轉勸劉冠雄速就防禦使職。並謂海軍多屬閩人。應出共扶危局。且一再聲明。將民政還諸閩人。於是盛傳薩氏將自行下臺。代之者必劉。但省長一席。劉冠雄特爲過渡。將來必屬劉傳綬。劉冠雄之辭防禦使。意在督理。不在省長。將來果爲孫氏之繼任者與否。目下尙未敢臆斷也。

又閩清方面。王永泉軍隊開赴永泰福清。與陳國華及黃炳武所部衝突接戰。永泰方面雙方勝敗未分。閩清方面。王辦因被黃部擊敗退却。奔回省垣乞援。王永泉乃派大隊。携帶機關槍過山砲ㄔ封停泊后江之民船。開赴閩清助戰。現上游因該處戰事影響。交通斷絕。不能運米。下省地方人民。將咸絕糧之厄云。

被捕外人全放部回

土匪要求兩條件業已承認

據十三日交涉員報告北京政府消息。山東紳商楊李二氏親赴匪窟十一日夜歸着臨城。據楊李二氏述土匪提出之二條件如左。

一、使包圍豹子谷之官軍撤退。

二、保留嶧縣。藤縣。費縣紳商以爲擔保。

如果承認以上二條件。即放俘虜全部。聞陳何兩鎭守使及交通部史余兩秘書業已承認。據十二日夜金陵關監督江蘇交涉員溫士珍帶同顧問外人安達孫及山東紳商李文閣至塞開始第二回交涉。同夜俘虜外人。已完全解放。吳交通總長接該報告後。電飭田督軍及鄭士琦等使承認土匪要求。復以電話告秘書李鑒鑾。通報葡國公使轉知各國公使云。（北京特電十七日發）

外交團欲監視京漢警備

外交團十四日。又訪外部。提出通告。大旨謂津浦京漢兩鐵道。今後警備。須加嚴重。擬由外交團組織委員會。以監視云云。（北京專電十六日發）

農長李根源赴滬之傳說

農長李根源。現已請假歸省。中國側傳說。該氏此行赴滬與岑春煊協議政學會。在西南勢力之維持策。（上海專電十四日發）

土匪襲擊津浦車之原因

近來發生之臨城土匪問題。誠爲吾國近代未有之奇恥。茲得確寔可靠消息。匪等此番出此大擧之原因。並非搶掠金錢。以臨城縣東北三拾里。有土匪一隊。爲官兵包圍。陷於危境。遂向獨山湖方面土匪總頭目孫美堯告急求救。於是孫頭目率黨前趨。路遇快車。乃欲襲擊。以解重圍。致演出此番惡劇。至於匪首孫美堯係一二十三四之俊秀青年云。（天津專電十五日發）

國務院不許 總理擅提欵項

中央政費。至此地步。可謂窘困已極。國務院方面。院內辦事人薪水。於日前發放。每人僅領到每月薪水之一成。張氏肘腋之下尙祇此數。其他可知。但聞張氏對於左右、御用記者之列名。在諸議項下者。擬儘先撥發十足。以酬殊勳。日昨國務院會計科從鹽務署鹽餘項下領得一萬四千元張氏即擬將此欵提出二千元、儘先發放。其少數御用諸議之薪水代理秘書長。柯某即將此意。告知會計科科長。趙某。詎趙某抗不遵令。謂鹽餘項到、爲院內同人所共知提供私用實不敢奉命云

張學良氏對 直代表和議談

奉天通信云。自張作霖及曹琨之平和。通電發出後。直方亦派代表來奉。徵求和平意見。茲撮錄張學良與該代表之談話如下。張畧謂奉方之主張和平。並非畏戰或不能戰。不過因戰爭有背於奉方之政策。故不欲戰。山海關之戰。奉軍敗殘之卒。人數既少。械彈亦寡。卒能擊退直軍。今整理已及一年。軍實補充。亦已就緒。何至遂不能戰不敢戰。君來奉觀察軍隊後。當知奉軍非不能戰者。不過東省自總司令以下。自直奉戰後。即抱定一種政策。以爲以武力服人。爲萬不可行。中國之患。不在武力。而在經濟故一方力謀地方安寧。一方謀地方財政。與人民經濟之寬裕。整理軍隊。以爲保障。對於三省以外之事。概不過問。如果他方欲破壞東省此種策畫。以兵來擾。則東省惟有與之爲敵。否則東省爲貫澈自己主張起見。決不願對任何方面用兵。故對於和議。深表同情云云。

奉吉黑三省 將大擧討匪

津浦路大刼案發生後。中外震駭。聞奉天張作霖。聞訊後。曾於庚（八日）在總司令召集會議、決定大擧嚴剿吉黑兩省土匪。以絕亂源云云。

駐威埠之英美領事撤退

駐劄威埠之英美領事。定于十九日撤退。此時日本領事之態度。頗爲一般所注目。或緩期撤退亦未可知。（海參威專電十四日發）

時事新報之指導政府國民

本日時事新報社論。略謂中國現呈四分五裂之狀態。北京政府雖自稱中央政府。然絕無實力。爲軍閥及實力派所操縱。軍閥誅求軍費之結果。財政極端窮乏。勢將破產。最近如津浦線事件發生究竟因中央政府無力。命令不出都門。擧國在無政府狀態之故。地方人民亦不自覺悟。如收回利權。對外問題。雖大聲呼號。爲愛國的示威運動。然對于國內之紊亂。棄而不顧。所謂愛國心者甚奇。中國國民亟須大行反省。先治國內。以資達到和平統一云云。（東京專電十四日發）

外報評論土匪刦車事件

泰晤士報載一社論。許議臨城刼車案。謂中國中央政府失權以來擄掠洋人案。層見疊出。推原其故。實因此等不法行爲。未嘗處以相當抵償。故不足以警誡不軌之徒。使北京政府信服。而以洋人定當安爲保護云。該報又云、賠償道歉。均不足以保持西國政府之威望。而維持其國民生命財產之安全。際此軍閥擾亂時。各國當要求中國提出何種辦法。藉資保護。現實難于擬定。但列強自當設法處置。否則變亂復萌。時加暴戾、無所救藥。坐視其國民罹此禍患。（倫敦專電十二日發）

東江戰事之激烈

孫文將下討伐陳烱明令

沈軍狼狽退出肇慶後之情形

香港電訊東江戰事聞自灰日。（十日）始。確已漸形劇烈。其戰區約有三處。（一）惠州楊（坤如）與劉震寰作戰、（二）興寧梅縣林虎與許崇智作戰。（三）石龍方面葉擧已奉部進攻。由劉玉山抵禦。眞日（十一）以後。紫金河源等處電線均已不通云。又訊孫中山自驅沈軍退出粵邊後。現已決定併全力以撲滅東江戰事。並擬宣布陳烱明罪狀。嚴令討伐云。茲據院訊。院中日昨接贛督蔡成勳來電。足以證明粵勝而桂敗。其內容略謂據方本人電稱。沈鴻英軍以後方接濟不靈。子彈缺乏。以致屢蹶肇慶。得而復失滇軍勢力愈。張現僅守曲江。勢非待充補完全。難再作戰云云。

院秘長之逐鹿

新任院秘長張務本。本定（元日）來京。但昨日下午五點前。尙未到京。張務本雖爲保定秘書。但非保定電保係。出大城派之推薦近又有人爲玉典型說項。最後結果尙不知若何。現代秘長柯逸代理時間。正値鬧薪水跑命令最緊時代極感困難。上星期六曾向張擇堅辭速催新任。人物到任。張極力溫慰。再請帮忙數日。柯遂表示担任至星期二爲止。無論如何不再負此重責云。

定遠兵變後 商民罷市通電

安徽定遠兵變、已激起該縣商民罷市風潮、昨幷發出通電如下。定遠爐橋二派馬軍譁變。刼掠商民槍斃紳耆。羣情憤激。全鎭罷市。要求政府。裁防懲凶。償損失郵死傷。乞主持正論。定遠全縣商民同叩眞。

國民外交同志會 將開成立大會

國民外交同志會。發起人等。昨日在太平湖飯莊聚餐。討論進行方法。到會者除發起人外。贊成人來賓中有張國金。徐佛蘇。黃孚屈映光等共百餘人。蹻蹻蹌蹌頗盛一時。席間首由發起人雷殷說明本會之目的。因於外交問題急待解決者甚多。不可不有共同研究之團體。作民意之代表。爲政府之指針。詞畢請在座者發表意見。黃孚演說。略謂人生立於天地間。有三種資格。一人爲動物之一。不能不受火氣之支配。二人爲國民之一份。不能不受政治之支配、三人爲國際之一員。不能不受世界潮流之支配。故研究外交。實爲人生重要之任務。屈映光演說。謂本會之設立。重在同志二字、志同則道合。志同道合。然後國民有外交可言。湯漪演說。着重在國民外交四字。謂向來外交爲官僚外交。今後須以民意之趨向。作肆應之標準。張國金演說。謂內政與外交不可分離。無內政即無外交。無外交亦無內政徐佛蘇演說此會發起以兩院同人佔多數。國民外交同志會實可進一步而稱國民代表外交同志會。此外發言者尙多均保闡明該會之宗旨。與對於以後之期望。演說畢。當即決定於下星期一。在中央公園。來今雨軒。開成立大會。又昨日顏俊人顧少川適因事未能到場云。

命令及批示

▲大總統令　五月十三日

△參謀總長張懷芝呈陸軍第一師參謀長王祖榮另有任用請免本職王祖榮准免本職此令△任命朱毓棟署陸軍第一師參謀長此令△鄂芬別爾格給予三等寶光嘉禾章喀拉巴諾夫斯基給予四等寶光嘉禾章喀玆羅夫斯基雜帖普林斯均晉給四等嘉禾章此令

▲奉天保安總司令批

△胡作相呈戰役負傷仍請給郵十二日批爾雖戰役受傷查僅右眼右足趾實非殘廢之要點仰即遵照前批勿再屢瀆致干未便

▲奉天省長公署批

△允善呈請令清丈局將吳永寬等案註銷十二日批所請不准△孫國發呈沈保身欺官竊法造戮控結請澈查究辦十二日批清丈局查明核辦具報△劉李氏呈趙福全殺人案發現奇異運動請查辦十二日批候令廳查辦

▲奉天敎育廳批

△王潤堂呈瀝陳懇租學田原委十二日批新民縣迅照迭次通令認眞辦理具報

▲奉天財政廳批

△趙修清呈報小北關礮兵營佐近官地十二日批所請不准△楊起林呈接兌官地更名領照十二日批具保來領△張佟氏呈頭道溝小車行官地據警署查覆與交通有碍△孫靜修呈報小東門裡本宅南官地十二日批與交通有碍△劉賀鏡呈報西板井官地十二日批與交通有碍△榮錫廷呈報自置園後官地十二日批保屬官道礙難照准△王有呈報浮占院內官地十二日批與水道有碍所請不准△劉漢周呈報西板井盧家園子牆外官地十二所批係屬洩水之區△王玉珂呈報同善堂南胡同官地十二日批第四警察署會同本廳稽查員查勘覆奪△賈宗元呈報大西邊門內基督敎衛官地十二日批第四警察廳會同本廳稽查員查勘覆奪

▲奉天交涉署批

△劉憲武呈日人川岸商家欠債請交涉十二日批赴縣候交涉可也△王玉臣呈日人細茂市抗欠工資案請速解決十二日批候派員面催速辦

時事陽秋

▲張內閣一卑鄙無恥之小人耳。自就職以來。時而主和。時而主戰。時而辭職時而留任。其宗旨之反覆無常。其態度之變幻難測。言之可恥。思之亦可痛矣。▲夫以一國之閣揆。總理萬機。秉持鈞衡。固非如常人所可以任意說話。任意不負責任者也。忽東忽西。旋進旋退。致令信用掃地。人格無存。乃猶覥顏戀棧。貪圖富貴。縱不爲箇人名譽計。其於國家政府之名器何▲內閣於洛吳逼下閩粵督理命令時吾人意謂此時必將去職以明去就之分。而示不渝最初宣言和平之宗旨矣。孰知竟大謬不然。甘心附吳。易主節戰。此其人格。己可知矣。而況今以人心失望。閣員解體。百孔千瘡。相逼而來。故有西山之行以示訣絕之意。而孰知竟又大謬不然。貪戀權位。再次入京。入閣視事。此人格乃眞無可存在之餘地矣。吾故曰卑鄙無恥之小人耳。

社會黑幕 美人地獄

（十五）

德國也午威持現謝彥女史原著

太陽西墜。屋內昏黑。春英生忿。很覺神喪。只是赤露着可憐的肉體。板坐在床上而已。夜也漸漸的深了。不知幾點鐘。沒理會棚上高吊有若無的一盞佩帶電灯。半明半暗的。着了。忽然門開。進來一人。輕輕就到春英近傍。春英問「是誰呀。」只見這人身穿燕尾服。是個紳士樣的男子。面色發青。咀唇亂動。稍有細細短鬚。剪的是光頭。春英一見。立刻跳起。簡直怒如橫獅。無三無四的。披頭就只打的。避怒脫逃。跑到下邊賬房去了。克庫斯抽着呂宋煙捲。問道。「嘔哈、完了麽。」

那人搖了搖禿頭。說、「那兒的話。是個母老虎。是個母老虎啊。叫他撕搔的這個樣子。到底也沒上去手。我算敗了。」

克「己經一天沒喟東西了。不應當還有那麽有勁的道理啊。所以一定快能行了。……一定行的。」

那人說。「若能成功。我請請你。」

克「趕到明天晚上。一定保你成功。請你明天晚上再來罷。務必別悞啊—」一面說着。那克庫斯把這客人送走。轉過脚來。好像猪似的。上了樓梯。荒荒張張的。跑到春英房子去了。說「你是甚麽東西。我們實在是尊重又尊重。親切又親切的。盡心待你。不是把你當作皇姑一樣的看麽。你把那個買賣竟拿捏起來。怎麽這麽混仗。害—起來—」竟將狂鬪疲乏、幾乎累死、只顧倒在床上的那可憐春英的肩膀抓注。用盡全身力量。忽的一聲。就拉掉床下。此時你看那陷身地獄。無力抗敵的春英。呆呆的只是瞪着兩眼而已。克庫斯立刻將他雙手。向後背上。從袖筒內拿出一條細繩。儘着力量綁起來了。說聲「害—、起來—、走—、」將門開開把春英推出去了。拉着繩頭。又推進昇降機。說「你得扎正着點。」春英問他「你是作甚麽哪。」克庫斯說「作甚麽都行。你可別後悔。」正這麽說着的工夫。昇降機落到了一個潮溼的地下室（地獄、俗名地陰子）內。克庫斯說「害、下去—、走—、」一面推着。一面由衣囊裏取出鑰匙。開開了一個門。說「嘿—、進去罷。」忽然有一種醒氣撲鼻。克庫斯一按門上的釦子。在棚上有盞半明半暗的電灯着了。屋子雖然寬濶。而棚如弓形是矮的。有一張寬床放着。上面鋪着一庄薄薄的褥子。還有鮮血沾着。也有日期久了變黑的血痕。壇上掛有大小鞭子。和皮繩。不用說這一定是令人毛髮悚然的動刑房。或是拷問房了。

大連新聞

巡查行爲不正畏罪辭職
穆梅玉被迫成姦終身含垢
劉女士受誣辭職竟被勸回

旅順管內營城子會牧城驛普通學堂女敎員穆梅玉。與該村派出所巡查爲久情有不名譽行爲一事。已略誌前報。其後詳細訪查。穆梅玉女敎員。自去歲十一月末始來該校執敎鞭。因受時勢風俗之同化。稍有不正行爲傳說。與某某小白互相來往等情。此事爲爲久巡查探知。乃假此機緣。欲思染指。二月前之某夜。竟至穆梅玉宿舍。以警官勢力。威喝梅玉並聲稱爾等身爲敎員。竟敢行此汚穢事。我輩警。官焉有不取締之理。爾試思之。余深夜來此。特密勸爾耳。斯時以眉同傳情。動手動脚。梅玉非無識者。並畏其披有狗皮之勢力。當時允許與否。局外人不得而知。其後互相往來頗屬安穩。奈該房主本係鄉愚。畏警官若狠。乃向該普通校長韓昆仰請求。令穆梅玉搬出。（蓋梅玉搬入時爲韓校長之介紹）並云。梅玉處。每於夜間。爲久巡查無不前來。一者體面不好。再者巡查老爺。我等最所懼怕。請梅玉作速搬出爲要。韓昆仰聞此當即在旁覓安房屋。令穆梅玉搬出。與新聘之劉女敎員同屋。起先二人甚是和好。後來以爲久巡查屢至。因之劉女士。時常露出輕視梅玉度態。以是二人之反目屢起矣。其後韓昆仰校長。聞穆梅玉之行爲。頗爲深惡。故於某日午後六時許飯後。至穆梅玉處與二女敎員 閒談。假此以觀察梅玉之形跡。（穆梅玉係韓昆仰之學生有此觀念故也）少刻。即出。劉女士送出後。即返室內。次日街面傳說。（韓校長至劉穆二女敎員宿舍並出來時劉女送出而劉女當即 未歸 待一點鐘 許始返）概謂劉女士與韓校長似有醜行。此說韓昆仰聞知。僞作不聞（概人不作虧心事半夜不怕鬼叫門之意）其後穆玉梅亦詢問劉女云。何前夜送校長去後。一點鐘許未回。何往也。劉女士當時腦怒云。你我同室。我之即速返回事。你亦定知。胡爲出此言也。此中細故。據某之端度。自梅玉被爲久迫喝以來之後。搬與劉女士同居。互相往來多有不便。此定係爲久所出之策。唆使梅玉向劉女質問。以使劉女士搬出）劉女士當時與穆梅玉互相口角。竟於次日午後課畢。至校長室聲稱辭職。韓昆仰頗覺奇怪。詢其理由。劉對以你我之事。猶閙我歷韓昆仰即知該事已傳入劉女士之耳。乃向劉女安慰。你以名譽有關。我之名譽。豈不更甚麽。我在本村。已執六七年之敎鞭。縱無異外之事。今有此謨傳。不禁慚愧。君如欲行。吾亦不之阻也此事爲久巡查聞知。當時跑來。請韓昆仰將劉女士留住。韓詢其理由。答云留住後定向校長言明（概恐劉女士去後揚其醜事更加其素行惡劣恐一時曝露也）奈劉女士去志已堅。雖經韓校長勸諭亦不肯聽。竟携提包而去。孰意及至車站。車已開矣。於是無方只得返回宿舍。待翌日再行。是時韓昆仰詢爲久前說理由則答以（其中鬼鬼祟祟眞令人莫解）是於夜爲久又至劉穆二人宿舍。向劉談及穆梅玉見我一來。即不理我大顯欺詐手段。並出種種之哀挽言詞。一時將劉女士說得心軟。（此時穆梅玉裝睡窺視其狀）聽其所言。）劉女士乃聲稱暫且敷衍不即他往。爲久始放心回去（試觀爲久此擧可想見其人也）俟後韓昆仰校長。乃暗地秘密調查。以期查實報告上峯。目下正在調查之中。爲久巡查。知該村不可久居。自知行爲不正。故趁此次三年任滿。乃辭職擬赴他地。（於此更可觀其素行矣）聞於日內即行他去矣。

查巡查本負保護地方維持治安之責。似此行爲。不但不能保護地方而維持之。反以欺詐可腕。迫奸女敎員。並出絕種惡計。欺詐地方。試問此等巡查。猶能稱職也乎。不知警務當局。應有所聞也否。

警界將換制服

警務署每年與四五月。更換夏季制服。本年現已五月中旬。猶未發放。其原因蓋爲本年將一般巡查原來之黃色制服。均爲與警官相同之褐色聞日下關東廳警務局當局。將該項衣服製成。於六月一日一律分放更換云。

伏見臺公學 開校紀念日
擬擧行運動會

伏見台公學堂。創立迄今已十二年。六月五日爲該公學堂之開校紀念日。該堂特邀請與有關係者及學生之父兄等。參列盛典。並在該校院內開一運動會。現正在準備之中。據板橋堂長云。本公學堂於明治三十八年。即經創立。當時無有正式之認可待至明治四十四年。關東廳依照公學堂規則。正式認可。迄今年六月五日正爲十二年之記念日。如按明治三十八年算之已十有八年。在此十八年間。成爲今日之壯大學堂者。實爲本校之各關係者及諸職員之熱心努力所致。否則今回之盛大紀念日。由何可得。故吾對於本校。尤熱心毅力。銳意發展。不負中華國民所依託。實爲吾終身無二之志願也。

倉庫突然起火
房屋貨品被燒 損失數千餘元

西崗子北同仁街十五番地。雜貨商安惠棧許恩年之倉庫。於十五日午前六時許。突然起火。倉庫內蓄有燐寸及火柴等類。易於燃燒。故一時煙火冲天。當時經公議會消防隊。及滿鐵警務署各消防隊赶到。努力捕救。至同時二十分。始行息火。當經調查燒去倉庫一棟。內貯有米面及燐硝雜糧及各種物品。故均全數燒去。共計損失小洋數千元。然未連累他處。未傷人畜。亦云幸矣。

查獲密輸煙卷
云是買自英美煙公 司者假造封印何來

關東廳自從實施煙酒稅以來。調查異常嚴厲。恐有假造封印。設法豫防。曾未發見。無如最近由上海芝罘方面而來連之船員等。密行帶來未封印之煙危者極多。故官署曾雇用。密偵多人。專伺密查私帶煙卷未貼封印者。據調查之結果。成績非常良好。一經調查屬實。即賞與以五圓以上至二十圓之賞金。於三日之前。在市內奥町同春和查獲販賣密輸入之煙卷。稅務吏即行前來取締。非僅此數。倘有許多煙卷。雖經貼好印封。惟均係僞物。該煙卷係自英美煙公司所購來者。或者該封印係英美煙公司所製造者。誠爲疑問。該號隣近販賣煙草各家。又發見貼有僞造封印若干。究竟犯人爲誰。現在不可得知。惟其所製造之封印。極其精巧。一見之下。恰與眞物無異。聞小崗子方面之賣煙卷各家。亦有密賣僞物之說。現與警務當局。協力嚴重搜查以杜流弊而儆將來云

衞生展覽車 出發巡廻沿線

滿鐵會社衞生課。對於滿洲住在之中日兩國幼兒乳兒死亡調查。知關於保育一道。深有缺點。且沿線各地。因爲聘醫療治不便。死之者尤見其多。先日曾特。採用衞生婦人。專巡回醫治沿線各地。關於幼兒乳兒之災病。並爲其講演保育方法。傳姙婦有所心得。並爲普及計。又特設衞生展覽車。與社會課之安慰車。聯接運行於滿洲全線。業已於十五日午前八時由大連出發。向安東縣直行。由安東再至長春。再按次到各驛。計須於五十二日間。方能巡完。而該衞生課並爲觀覽者之便利計。特備說明者一人。其衞生展覽車內。所陳列之模型標本類。均係人體胎兒發育順序之模型。外有分娩之模型。計有四十餘種。又爲保身體健康計。關於料理食物等事。亦均有一說明並有注意通俗衞生之繪畫等。於人生之問題上極有莫大之幸福云

嶺前屯會之 刦財害命案
捕得嫌疑犯二名不難水落石出

前十四日午後二時、大連市外石道街東部、第一區三十九號地、苦力張德成之妻馮氏、被人勒死搶去財物案件、大連警務署、於昨通知各署各派出所、埔捉以期獲捉破案、而於當時有張德成、近鄰杜義林之妻劉氏、曾於該地東方、約百步內外地、某廟之後見一苦力形狀之男子携同張某之被搶衣服一樣之物件、並灼灼四望、逃去其形跡可疑、並將其面貌服裝報告於大連警署鈴木刑事及巡查巡捕等、於十五日夜查得市外嶺前屯會石道街第四區八十號地苦力宮雲清、年三十九歲及小崗子南部屑物行商、宮景盛年五十四歲、兩名之面貌衣服裝、與劉氏所見者相似、故已將其捕至本署嚴行究問以期水落石出云

閻某吃醋行兇
程少現受傷甚重 夏王氏亦負輕傷

大連市外商家屯住戶夏金忠之妻王氏。（年四十二歲）雖係半老徐娘。而其淫心猶熾。曾與附近無賴閻玉山有染。雖日久往來。奈閻某空有光棍勢力。毫不能供給王氏度日之資王氏苟向閻玉山稍索度日費。則閻某不但不稍給金錢。而反威喝之。故王氏畏其勢力。乃向各處躲藏。以避其鋒。近來王氏竟至其親戚小崗子南部區外一號地王成全成處躲藏。於昨夜王氏寢在王成全之別室。與王某之親戚程少崑同床共枕。（至于王氏與程某是否有姦通情事概難言定據王氏云並無其事然其爲何同床同枕實爲疑問）於未睡時閻某兩三次來接王氏。令其回家奈王氏不堪其擾。竟拒絕及睡至昨日午前四時許閻某又至。將表門蹈壞侵入內室。沈王氏與程某同床而寢。當時醋意大興。由腰中取出短刀。向王氏及程某亂劈劈畢奪戶潛逃。當時程某身體受傷五六處。倒臥在地。王氏亦負傷數處。但較程某爲輕及至天明一方面赴警署報告後。警署將王氏由宏濟病院傳來。詢問明晰當時通知各派出所。捕緝逃走犯人閻玉山。惟程某負傷甚重。恐有性命之虞云。

日前周水子之競馬大會 愛馬「琿春」得勝後之川村滿鐵社長（上） 與石本鐨太郎乘馬之姿勢（下）

腐爛水果 警署宜加取締

近來已將盛夏。所以天氣頗較暖和。市面之大小商販。均漸次繁多。惟各水果庄攤所陳列梨蘋果橙子等。腐敗部分已佔三分之二以致招些。蒼蠅落於該腐敗水菓之上吸食之。而彼售賣者竟不果加驅除。試問毒蠅落於該水稍上沾些毒菌。而購者食之。能不得疾病此等於衞生上有莫大關係。不知警署何竟不稍加取締也。

獎學會赴 各學校演電影
使學生觀感興起自知勉力

大連獎學會。對於管內各小學校及各公學堂之學生。時加獎勵。特備活動寫眞。及關於種種有益於學生等之書片。時常演習。使各學生觸目驚心。俾知自加勉力日本人小學校。現已巡廻演過。又臨到各公學堂開演。先由伏見台公學堂開始。再按次序輪流。惟中人所觀覽者。較與日本學生稍異。所異之點。惟關於獎勵產業之養覺。及昆虫類之發育狀況漫畫家及滑稽笑話。以及中國人平素最所喜悅的各事。然均於兒童有益者也。已於昨日在伏見台公學堂開演矣。

撤水尚未普遍

大連市 內外之街道。每至春季撤水車撤水。以期不起塵土。本年來市內及西崗子之道路。均已實行撤水、惟南北德政街及泰公街久壽街等各胡同。塵土已有數寸永未見撤水車一至其處。不知何故。何撤水車夫不欲至彼小胡同撤水耶。不然。則係衞生當局不令前往。查撤水爲壓街道之塵土起見而已。並不分地點。何大道撤水。而小胡同即不散水、或以小胡同行人稀耶。德政街與泰公街並非狹小。何故不稍加撤水一般市民抱怨。殊甚。語衞生及警務當局。其速注意耳。

船客待合所、一部分已竣工

第二埠頭船客待合所。於去年四月實行開工建築。現在已成一部分。至本月下旬。始能着手繼續建築。該待合所之總工費。須用四五十萬圓。建築兩層樓房。上下均有貯貨倉庫。惟樓上分爲特別。普通。兩待合所。及日本食堂。西洋食堂。中國食堂。洗臉所。理髮處。便所。陳列所。案內所。金銀兩替所。及稅關事務所。各船舶有關係之會社事務所等極其便利。豫定工程。於本年以內。當可竣工。一般船隻往來便利多矣。

同樂園應改良之點

西崗子同樂舞台內。設有便所。每年至春夏之季。該便所之臭氣蒸騰。以故滿園臭。園內之東邊爲尤甚。（便所在東部）以致一般觀客。每日忍耐。鼻觀戲。故清潔衞生者。恒赴永善舞臺去矣。寄語該園。其速加改革。或撒以藥水以消毒。而解去臭味。不然即雖有小凌雲之可作臺柱亦恐營業上不無妨碍也。

大連自動車數

現在大連自動車數、大連警務署管內所有者、爲百五十六輛、小崗子警務署管內所有、者十輛水上警務支署管內所有者、二十四輛、沙河口警務支署管內所有者六輛、合計共有百九十六輛、其中營業用者、客車爲三十八輛、貨車爲三輛、其他特用者爲六輛合乘自動車僅有一輛、

冤屈香雲與菊仙
（竹）

昨天吾無心中說了幾句笑話。不想竟被司香新尉拿去當作材料。作了一段花評。說是十五號菊仙香雲兩姑娘。同吊一客。各懷意見其實並沒有這麽回事。不過是司香新尉。好奇心切。所以認假爲眞。信口開河。說了這些詼諧的話。不料此報登出後。竟有好事者流。寄信與該號打電話與該號的忙個不了。說菊仙香雲兩姑娘。甚麼「爭風啦」「吊客啦」許多不好聽的言語。事被該號掌班查悉。當將兩姑娘喚去。說了一頓謂我們十五號。不應有這樣不名譽的事。以後務要謹慎方好。菊香兩人。受了這一番不白之寃。又急又氣。欲辯不得。心中鬱悶了一天。余不知原委。昨晚復同山厓君前往該號。甫入室。紅寶姑娘就把山厓君喚出。如此如彼的說了半晌。並謂這些事恐怕全是來的那位朋友所作的。山厓君轉告予。予不禁愕然。彼時欲與辯別。怎奈菊仙香雲兩姑娘。竟爾踪跡杳然。不和吾見面。我沒有法子向他們解釋。就悶悶不樂的走了。斯時山厓君留連未返。以後他們說些甚麽。吾尚不得而知。心中迄未釋然也。

周水子競馬大會

暮春天候。日暖風清。正絕好之競馬時候。十三日午前十時。競馬者齊集於周水子競馬場。當有滿鐵社長跨愛馬琿春。赤羽理事乘良馬皐月。中川理事及石本老翁等。亦均精神煥發。乘騎預備當時自第一競馬之次序開始。至第四競馬。川村社長奪得錦標。半哩里程僅費一分又五分之一秒時間。爲向來未有之速度。當由各理事獻酒祝賀川村社長亦喜不自禁。後更次第競爭。至午後四時始散會云。

瀋陽花事

小樓校書。隸一所羣樂部。風宸霧鬟。秦首娥眉。自昔風流。已樂芳名於淸海即令神女。猶爲雲雨於陽台。石榴裙前拜倒者。大有人在也。但韶華易逝。流光如矢舊有贈某姬云。一語告卿須記取好花能得幾時姸。敢爲校書誦之月卿眉史。六朝金粉也。以秋水之風神。作春花之領袖。枇杷門巷。車馬喧闐。生意之隆。爲北里首屈一指。芳艸王孫。有意折章台之柳者。曷一訪之。現隸日站平康會仙閣。

會仙閣玉蘭校書者。其人如玉。吐氣若蘭。

小寶侍吏。會仙閣名妓也。其人落落。不同凡艷。小樓雲外。寶鼎煙濃。對彼美足可消魂也。三所群樂書館。有校書郎紅寶眉史者。紅粧絕艷。書中人無其艷也

街上見聞

▲我昨天公畢。往南山訪問友人。自山縣通穿往大廣場。大廣場的樹木。都青翠可愛。一枝一葉。也沒有人去損壞。這時候有許多中下級社會的人。在那裏散步者有之。坐在石上休息者有之。▲大廣場實在是一個公開遊息的地方。每日早起若是散步其間。呼吸新鮮空氣與身體上大有裨益。我自恨勞人草草。不克無間斷的每早必往其處。思之悵然。▲開設某病院之某某。其人素來聲名平常。有友告我。謂彼有結納龜鴇、貪圖財利、不講人道之嫌疑、蓋此間妓女、如有被龜頭打傷或毒斃者、多由彼檢驗。以致被虐妓女。有寃莫白▲彼受龜鴇之賄。每每匿傷不彼又代龜鴇諱。發明一種奇刑以鋼針刺破牙床之肉。其痛最甚。復原狀又最快。縱被告發稍緩須臾。即不見有傷痕矣。▲彼現已患有精神病。多謂係作惡之報云。說者言之鑿鑿。究竟然耶否耶。吾輩不悉此中內幕不敢判定也。

人事

吳恩賢氏（奉天英美煙公司主任）爲調查大連煙卷行銷情形於前十五日來連於昨十六日夜十時半返奉

金子雪齋氏（泰東日報社長）於前十五日夜赴奉天

岩田熊治氏（滿鐵鐵道部庶務課長）於十九日出帆之貝加爾丸赴歐美視學

森俊六郎氏（滿鐵理事）乘同上之船赴任

田邊敏行氏（滿鐵地方部長）於前十五日赴沿線視察

本社啓事

啓者本社現擬用一在本街收集廣告費之人以品行端正有妥實保證人者爲合格此外并須交納相當之保證金方可承辦有志者祈來本社面議可也

敬啓者本園開辦十有餘載荷蒙各界光顧無任銘感 現値夏期將近對於衞生倍加留意本園爲注重衞生起見 特由北地購到 肥美羔羊兼山珍海味猪羊兩便 又由京滬聘來 著名厨師主司烹調 預備京蘇筵席 隨時便酌特等套菜選顧使役 務期慇懃周到 以博顧客之歡心伏希紳商各界諸君 倍加意顧 曷勝翹盼歡迎之至特此謹啓

大連奧町二丁目四十五番地 東昇園 電話三三三六番

擇於四月十三日開張 西崗子得勝街八番地 東昇園支店 呼出電話七四八一番

新由德國購來 606 六零六注射 小崗子菜市場前 白十字醫院 電話三五二二番

大連運輸株式會社清算事務所

本社股欵按股票之數爲相當之撥還尚未換領股欵之股東有若干名致淸算事務迄未辦理淸楚此項未領之股欵自本日供託寄存朝鮮銀行以二年爲期由左名共同管理如逾期不領者當然失效其失權之股欵按據大正十二年四月二十一日股東總會決議捐作獎學費及慈善團體等費尚未領欵之股東於期內向左名領欵可也特此公告

大正十二年五月十日

大連市軍用地區 振成油房 張松山

大連市軍用地區 達昌油坊 椄香庭

大連市外老虎灘電車終點前 中井光二

新添大菜廣告

敬啓者敝菜店開業以來備受中日各界諸君垂顧不勝感謝之至今因便利顧客競爭營業起見特添西洋大菜厨師係前大連飯店大菜厨師於夏曆三月十六日開賣務望各界諸君不棄惠愛倍舊惠顧 敝店不勝歡迎之至恐未遍知特此佈告

大連市羽前町七番地 聚仙樓飯店謹啓 電話七三七一番

滿鐵火車

△往北車 二三等車 各等車 快車 各等車

大石橋 海城 湯崗子 [illegible]

昌圖 四平街 公主嶺 [illegible]

△營口大石橋間▽

△大連旅順間▽

東三省新聞

奉天

第二旅旅長 張漢卿勤公愛民
權貴門中絕無僅有之人

張總司令之長公子張學良少帥。自充任第二混成旅長以來。對於軍事上之一切事務。均非常認眞是以該旅之外聲譽、爲他軍冠。而其兵士之程度。尤堪嘉尚。且該旅長兼任陸軍整理處參謀長之職。對於各務。無不盡心處理。他如三省電政處等。亦時臨參辦至對於社會上。或教育上。各公益會場。亦必親身列席演說。盡心提倡仗義輸財。以表其親民之胸懷毫無權勢之習慣。而對於青年學員。尤非常愛慕。奬掖提携無微不至。(緣該旅長兼經奉天青年會之長) 若遇有關說。人情等事。該旅長除嚴詞拒絕外。必登報聲明。若該氏者。誠爲權貴門。所僅見者也。

考試留學生期

王代省長對於敎育人材。不遺餘力。前者擬定章程。考選歐美留學生。以資深造。但攷選歐美留學生日期將屆。而報名合格者。僅十八九人。爲數太少。應將報名期限展長。以符攷擇人材之本旨。是以特延長一個月。由本月十六日起至六月十五日止。王代省當令敎阜廳遵照辦理。謝廳長除公布外。當令各知合格各生。務須按照日期。赴廳報名以免自誤。合格各生。趁此時機盍興乎來云。

所長調查保甲

瀋陽縣保甲所所長馮景異。自接任以來。對於保甲事宜。力加整頓。故每擬出發視察。以整成績茲者馮所長以防務重要。誠恐匪類乘機蠢動。是以特行呈請上峰擬不日下鄉調查。聞行程擬分赴東西南北四鄉。挨次調查。其調查目的除調查服裝槍械是否整齊外。更須檢查設卡防匪等事宜。是否完善。一俟均行完竣後。始能回省報告。然後擬具辦法。以資奬優懲劣。而便計畫進行。聞馮所長出發之期。須俟上星期派赴經調查保甲之總稽查員回省。方能起程云。

車夫是何居心

日昨有撫寗某甲攜同妻女搭車來奉。在南滿驛下車之後。雇得洋車二乘。一係自坐。一爲妻女同坐。行至中途。某甲因須購某項零物。令車暫停。不料拉某甲妻女之車。竟不顧向前飛馳。經此車告知某甲。急行追赶。至青葉町始行追及。向其盾問。該車夫無詞以對。仍舊拉車隨某甲進城而去。

藥店生意發達

日站彌生町二番地育德堂藥店。(係由小西關支店)設立三四年之久。該店主常品三醫士劉興沛二君。醫學宏富。脈理精通。醫治內外兩科。無不手到病除。而且發售各種侵茸飲片丸散膏丹。配製精良。藥眞料實。定價從廉。以致購主如雲。每日賣欵均有百元之多。若該藥店可謂發達矣。

警署注意清潔

時當春日。菌類易生。各處清潔宜加注意。故警署於日昨通告本管內店家住戶。掃除居處宅院一切穢積。定於月之二十一日按戶檢查。以保清潔。而重衛生云。

賣腐物者宜禁

本埠驛前有多數小販賣提籃售各種種零星食物。以及海蟹海蝦等但此等小賣。多爲弁利起見。不顧腐爛與否。均一同出賣。實有妨碍衛生。幸望當局宜加檢查。而取締之。

誌遊天齊廟會

昨日(十三)即陰歷三月二十八日是日華人舊例。爲天齊廟誕之日每歲辦理盛會。凡城內外男女。無不往遊。即各省縣男婦。亦多不遠千里而來。香火之盛。人數之多。幾與岳州山之會等。余本無暇參與。因友强勸與共。賣車而往。値狂風揚河。熙日蒸人。及至場尚有數百武。已肩擦踵接若欲達目的地。即須蟹形行。記者遂去車步行而進。覺行走之難任何崎嶇之路。無此費力也。且人叢之內。男女混雜。寄形怪狀有非筆墨所能形容者。後至菊壇賞劇。茶社聽書。藝場看武士。影園觀魔術。目不暇接。胸襟一暢。及出廟則又陷於人窟之中。所幸軍警維持。秩序尙屬齊云。

商埠遷移墳墓

商埠地警察第二分局以東。有墳墓數塚因該地基本年在建築之中該永租人乃呈請商埠局長高清和飭令墳主遷移。以便建築。高局長於四月二十四日布告週知。限墳主七日遷出。否則由局代遷。免悞永租人建房屋。詎自布告日起。迄今已兩星期。仍無人認領該局以墳係無主。不得已特於十四日傭工將墳遷移小北邊門外義地內矣。

管獄員已另委

本溪縣管獄員陳維新對。於所司獄務。漫不經心。諸多廢弛。實於改良監所之本旨背道而馳。經該管獄員撤差。呈請高等廳另派安員。素於獄務曾有歷練者。遂經趙檢察長派李昌言前往接充云

籌備各縣教材

教育廳謝廳長因爲普及教育起見預先培養師資。因査遼陽營口北鎮錦西黑山等縣。教材缺乏。定於本年度實行各設師範學校一處其輝南海龍通化興京雙山柳河等縣教材。尤爲寥寥。但以經費所限。本年度籌備。十三年度再行開辦云。

糖廠借欵擴充

呼蘭製糖廠自成立以來。將及十年。爲東三省第一製糖廠也。該廠近來略爲賠累。於去歲廠長易人之後。大加整頓。現聞該糖廠內傳來消息。該廠擬向三省銀行借欵。大加改革。內部各項機關並較前擴充範圍。以資發展東省之糖業云。

參謀長將返洮

駐洮游擊馬隊參謀長德養源氏。日昨到奉陳調一切。暨領服裝品軍藥品等。於今日(十四)均已領齊。運至南滿站。裝車已訖。該參謀長帶同兵弁暨排長王某。定於刪日(十五)就道返洮云。

電車進行辦法

據聞市政公所所籌劃電車。因省城街市狹小。如設有軌電車。除鋪鐵城外。街道將無隙地。殊碍交通。乃決定籌備無軌車。擬先購置十二輛。試驗載運。其站台以城內小西門大西門爲起點。分達奉楡各站南滿站商埠地南北市場等地。俟試辨有效。後再推廣八關小河沿東塔北陵云。

省會開茶話會

奉天省議會於十日招開會議。到會議員高會芳孔昭一等十餘人。白永貞議長以到會議員不足法定人數。遂改爲茶話會。討論該會應進行之事項。以備大會時提出。直至下午二時始行散會云。

美術會將成立

省城各小學之美術。(手工工藝圖畫) 敎員。於客歲夏季。曾擬聯絡組織美術研究會。或美術競進會。以促進美術上之作品。幷提高美術上之興味。嗣以無相當之地點而罷。玆聞該會發起人聞潤芝等。又擬聯絡籌備。以期美麗而有興味之美術會。早產生於奉垣。借改此邪惡嗜好之社會。現正在進行中。成立期想不遠矣

派員勘驗河工

水利局爲調暢河線水勢起見。曾於上月初旬擴張渾河水口。現已興修月餘。限於五月十日竣工各節已誌前報。玆聞擬派河工股員齊甲彥白子孚二員。前往勘驗一切工程云。

取消留學帶眷

奉省赴各國各省留學生。前章規訂。凖于留學生携帶眷口。已施行有年。查留學一事。係肄習在本籍不得之學問經濟而往。必須專心爲要。庶不負留學外邦之熱誠。如眷口相隨。各事繁瑣。與學業大有碍焉。謝敎育廳長。有鑒及此。擬將留學生携帶家居規則取消。尙在擬議。未知能否施行云。

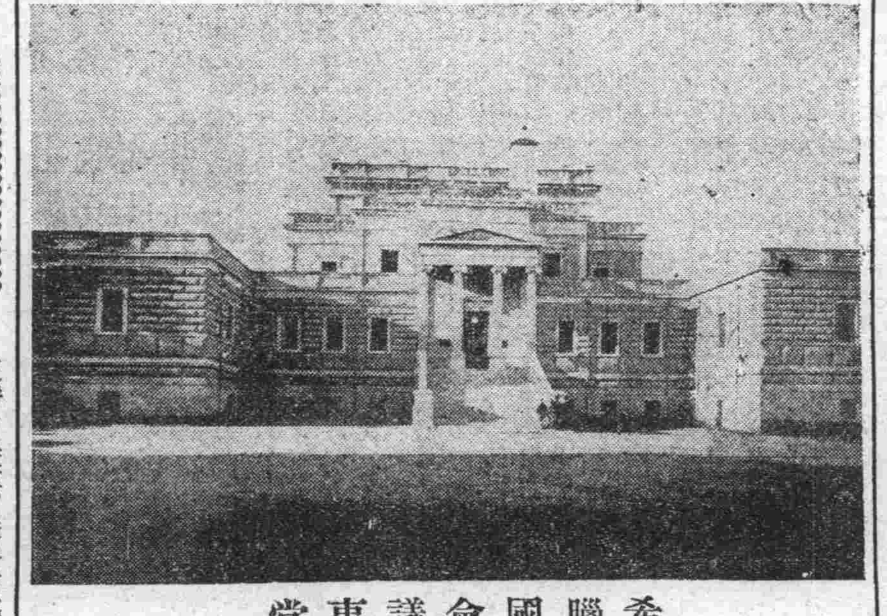

希臘國會議事堂

此議事堂在阿丁諾市爲全國有數之建物

開原

僑民表按季報

驛東小孫家台警察四區。於月之十一號奉到城裏警察事務所訓令轉奉上命謂調査僑民職業表。前經規定按月呈報一次未免太煩。爲此通令嗣後僑民如無遷移變更應改按季彙報。倘有遷移仍應隨時具報。以省繁贖云。

稅捐分卡易人

稅捐徵收局威遠堡分卡卡長李世莊。於去歲五月一日到卡接辦。刻因請準短假回里省親。遞遺之席。經該局長高輝委南關分卡卡長徐貴忱兼理。札委業已發表。徐卡長已到卡接收矣。

籌撥參觀旅費

勸學所長王用賓。對於改良學務已徵無不至。惟若不借眼觀摩。尤難免有閉門造車之弊。故擬推選各學校職敎員。晋省參觀。以便擇要仿行。復因經費困難。必須從儉辦理。聞每參觀人一名發給車費小洋六元。其食宿費再由參觀人自行籌備。以資樽節云。

市場行將動工

驛東小孫家台王子興孫仲三發起集股建築市場。以資興通各地面等情。已誌本報。玆聞該發起人等之計畫。擬蓋磚瓦房二百間。當中修蓋洛子園一處。現已畫成市場全圖。鳩工庀材不日即行動工云

遼陽

知事考試醫學

邑內中西醫學校。辦理有方。成績卓著。頗爲各界所欽佩。自開辦以來。造就若干優明之醫士。培養補世濟世 之奇才。玆届第八級本科學生修業期滿。於日前九號。經監督儲公鐵生莅校。與王靜山學董。嚴爲考試。以重生命。聞考竣後該級生等。分往外縣參觀。實地觀察。而資借鏡云

鐵嶺

甲丁獲犯帶所

邑西關保甲四分所甲丁于月之十四日在西關外人煙窩門首。堵拏煙客。適有方麻子吸煙出來。當被甲丁捕獲。帶回分所。後交有司罰辦云。

工人踢傷工頭
將傷者舁送醫院療治 將踢者呈交法廳處理

邑南關紡績廠有工人某甲。不事工作。被工頭王某查悉、以言規戒。某甲不服互相毆打多時。致將工頭睪丸踢傷。登時倒地。人事不知。後經其他工頭報知廠長遂將傷者舁送醫院調治。將工人呈送官廳究辦云。

分所連獲煙犯

邑警一分所巡官高執中氏、任事以來、對于煙禁異常認眞。故近日所辦之案甚夥。于月之十二獲買煙侯姓一名。于十三日。又獲煙犯高某一名。均由分所呈送總局。後轉法廳判罰矣、

海城

添設保甲住所

海城保甲事務所所長魏貫一。頃奉省處長訓令。各區各城鄉。按戶按丁。組織保甲。已誌各報。所長前招集四城鄉村會首會議。議定辦法如下。(一)在四關鄉抽民丁四十名。(二)青年力壯無何等嗜好者。(三)在各關鄉會所添設分住所。(四)每月新水。槍械子彈操衣等項。均歸民間抽欵。(五)每日操練輪流查夜。担負地方治之責任。(六)各分住所事宜要件。即歸會首代表。種種手續照章辦理。現在各關首領。查點民戶。籌備抽欵不久當可成立云

熊岳

黃花魚價稍落

熊岳西海覇魚圈。每年至立夏節出產黃鱗魚。甚爲豐厚。天津山東金州旅順等處漁船均來捕獲。南滿沿線至長春各商埠魚客亦至此坐莊購買。裝運販賣。此魚之銷路既廣。而熊岳一帶三五十里東嶺外百數里各村屯之車馱亦均紛紛採買。用鹽淹訖。作爲常年食料。故無論出產多少。終無滯銷之虞。往年至立夏以後。出產非常踴躍。各街市賣魚者。車載肩挑。到處皆是。今歲則不然。現逾立夏節。已經一旬之久。所出仍屬寥寥、以致價値很高。初市開行百斤十二元。爲昔年所未有。外客及本地食用之家均恐慌不置、蓋因風勢過大。漁船不得下網之故。近兩日風勢稍殺。出產漸多。價値落在八元上下云。

新民

楊氏連任會長

新民商會長。現屆期滿。於五月初間。改選會長之期。該會函請地方長官。屆期莅會。監視投票當場發表。查楊君潤芝得票二十九張。當選連任正會長。李君會瀛得票二十七張。當選連任副會長。現已就職。二君均充會長數年。衆望素孚。又兼閱歷甚深。頗有經驗。此番連任辦理會務。誠可謂爲新民商務前途賀云。

長春

署長回任辦公

前誌警務署南署長回國省親。兼整理一切事務。業已完竣。於月之三日返長。翌日至署照常視事矣。昔聞南君處事慷慨。謙恭禮士。儘相傳耳。未承面會。記者昨親謁拜訪。得晤尊顏。言談之間。誠爲和藹。又兼廣重翻譯官對於應酬。亦非常親切。如該二君者。誠爲不可多得之人物也。

安東

醫院開運動會

現値初夏。滄候宜人、故南滿醫院長。特假公學堂操場開運動會藉以活潑身體。並約請日警署參觀。而中國之西醫師。均在場焉

日艦來安游行

今晨(即十四日)八句半鐘。有梅杉等。四隻軍艦由旅來安。特爲初夏游行。並沿海保護等、事聞其人員約五百餘名。稍息三五日方可返旅。有參觀者並不禁止隨便上船云云。

湯帥赴孤討匪

東邊鎭守使湯閣忱氏。于今晨(即十四日)攜其屬員。副官長張惠卿。副官謝小洲。司務長龍家祺並馬弁十餘人、乘孤安小輪船赴大孤山。及莊河。有云校閱者或云剿匪者二說孰是俟訪明再誌

美領交替誌聞

駐安美國領事蘭哥頓氏。對於中美邦交頗篤。現聞該領事因病。己向其政府遞呈辭職書。照准。遺缺以駐朝鮮副領事佛斯達氏提升。來安接替等因。佛氏奉委指日即到安接替云。

青年會開會誌

安東青年會昨十二號午後六時半特開光育講演大會。並新由上海協會。寄到礦務實驗影片四十餘張。以 該會最新之幻灯機射出。分外淸晰眞切。不啻身臨其境。又由該會特邀請奉天文會書院理科教授惠先生講演。藉增參觀者對於礦務之知識云、

西安

首席承審調任

西安縣首席承審員鄭子芹。到安數月。對於審理民刑案件。異常勤愼。近經高等廳指令。業將鄭承審員調往柳河首席承審員之職所遺西安首席承審員一職。委任常君蔭鈞接充等因。鄭承審員准此刻正辦理一切。經手未完之件以便互相交代云 。

羅科長已到差

西安縣署行政科長高君雨村。因回家辭差。經梁煥一縣長照准。所遺行政科長一職。關係一切案牘。必須長於公事者。方能勝任聞王省長特委前先省會議員。及充開原校長。此次甄試高等文官業經取錄之羅字香君。來安接充羅科長於月之九日來署。到差視事云。

黑山

教員赴省參觀

本縣勸學所長王日宣。爲整飭教材起見。特函知各校校長。及職教各員。均應輪次赴省參觀。藉以取人之長。補我之短。以便回校。吐我之故。納彼之新。而免閉門造車。不能出而合轍之慮。前次高一學校教員。楊則文等十餘員。赴省參觀畢事。現經回校照常授課。第二次參觀各員。李潤宣龐義安等。已於本月十三日前赴省垣參觀各校教法。藉資考鏡云。

營口

愼重區村治安

本省政治刷新以來。成績頗稱可觀。各縣區村長公所。正式成立者。日益加增。省垣王民源省長爲愼重區村治安起見。特令各縣區村。周圍均壘塹壕。以資地利之保衛。限於二個月內。務必成立。營口縣陳業璈知事。奉到此頂飭令。已轉行各區長照辦矣。

視學定期講演

省視學王卓然。於日前來營等情已誌本報。玆聞該視學。現正視査埠內及附近城村各校。事竣擬即赴鄉。惟縣屬地面遼濶。不能遍各及。而各教員教授如何。不得盡知。且不能面談。究屬缺點。於是定於本月十六日。上午十時。假營準三江會館。開一講演會。由該視學將所得教育新識。親爲講演。日昨勸學所。已通知附近及交通便利之學校。各教員屆期來營。聽講以期換新云。

監添獄窯新房

本埠奉天第四監獄。典獄長王作賓君。以該監罪犯衆多。原有監房不敷佔用。特請准上憲。於該監獄內再添築監房四十間。業經動工鳩材。大興土木。不日即可落成云。

澡塘亦出紅票

本埠梨園從前往往因營業不佳日發行一種紅票。着人四出兜售。其中常有强派、及欺騙情弊。曾經警察取締在案。不圖近來竟有聚義澡塘。及東升澡塘。因營業不良。顧主寥寥。亦發行紅票。着人四出兜售、公然施其欺詐伎倆。夫澡塘營業。若果能收拾清潔。待客和藹顧客自能踴躍。又何必以紅票强人前往。故該各澡堂此種擧動爲一般人所不取云。

哈爾濱

洋車夫劫坐客

昨日安樂茶園散戲後。有十九道街某姓女。乘坐人力車回家。該車夫藉口人衆擁擠。車多擁擠。拉向正東。謂由南十九道街繞過距至十九道街。不向北拐。直向東南而去。至南崗下坎。將車停住。由車箱拿出伯力斧子一把。向女威嚇。將該首飾衣服。盡行劫去。祇剩貼身庫掛。搶畢拉車逃去。該女以體面收關。未敢聲張。悄悄回家而去。

要驛添設偵探

赤黨虎視眈眈。謀奪東路之情形曾爲迭載本報。然而各站雖設有重兵防守。無如赤黨之消息。以及有所僑裝。間諜潛入者。則無從探悉。護路朱子樵司令。鑒及於此。故擬于各大站。(限于哈綏哈滿兩線) 擇要設立偵探機關專偵赤黨對我之一切擧動云。

當局對東鐵 種種之計畫

中東鐵路督辦王景春。及護軍總司令朱子樵。此次赴奉係爲會議東路及防俄問題。玆探其內容如下。(一)關於東路問題。擬堅請中央倣照膠濟路前案。將東路贖回。當俄國未正式統一以前。所有利權均歸我管理。如赤黨藉口侵佔。應嚴重交涉。責任由朱長官會同中央及張總司令之特派員完全担負。(二)關於防俄問題。擬於東路全線劃爲四區。各設路防俄問題司令一處。各區駐兵兩團。限於月內布置妥協。並將俄黨在沿邊所組設各機關。一律解散。以免後患。玆聞朱王二氏。自奉回哈後。即遵照以上各節。籌畫一切。現正在積極進行中云

應時製出之
新鮮蜂印葡萄酒
應現代之時節聘有
高雅之技師而製出
葡萄酒中之葡萄酒
其品優之優良氣味
之醇良實無比美

蜂印香竄葡萄酒
美味——芳香可供萬人之嗜好
滋養——豐富能增身心之原氣
株式會社 近藤利兵衛商店

經濟

滿洲柞蠶與製絲事業之發達

中國製絲業者有順發春林二家

中國爲世界柞蠶之產地。收護最豐。效用亦廣。南滿洲一帶。例年所產生之數。能佔七成。爲滿洲特產大豆之第二主要之特產物。去年由大連埠頭。輸出者數量。繭爲五萬六千三百五十九擔。金額爲百二十五萬七千九百餘。海關兩。柞蠶糸爲五千四百八十擔。金額爲二百七十二萬五百餘海關兩。然而此項柞蠶之產 原地於下。蓋平縣管內。盤山寨、石門嶺、宋家滸、萬福庄、七盤嶺、雲山溝、釣魚臺、接官廳。岫巖縣管內。楊木溝、五道溝、一面山、大老嶺、魏家嶺、白家堡子、大房身、藍關嶺。安東縣管內。五龍背、大河岸、大孤項子、匪坂石、轉水湖、太平山、紅石粒龍泉溝。寬甸縣管內。長甸、赫甸、永甸、小蒲石河、大蒲石、白菜地、安平坦、手皮甸。海城縣管內。安河滸溝、栗子園、折木城、印子滸、朱紅滸、花紅滸三脚山、小孤山。遼陽縣管內。陸昌州、千佛寺、長溝、黑山背古洞滸、老母溝、塔子嶺、大連河。鳳凰城管內。湯山子、安平河、草河口、鷄冠山、林東溝、通遠堡、秋木庄。復縣管內。得利寺、松樹、萬家嶺、大石槽、蘭廠溝、刀龍碑、劍山溝、而向及岐阜縣方面。其外如關東州之柞蠶額。不過五六萬粒。而關東州之柞蠶製系之品質。極爲優良業已凌駕於芝罘產系以上。製系之工廠。在大連市外沙河口。由中國人所經營者。有順發及春林之兩工廠。順發之製系機器。爲四百八十架。春林之製系機器爲二百四十架 使職工兩工廠合計約有八百餘名。兩工廠之營業成績。均甚良好。其外志願新設工廠者。有二十五家。均係原來在芝罘經營之各絲廠。擬行移連製造。較芝罘極見便利。待至本年秋間。當能有半數實行成立。而關東廳方面。亦欲助成滿洲第二主要特產物。益見發達爲目的。故對於柞樹之造營。及養殖之方法。特別加以獎勵。而日本人方面。現在希望經營此種營業者。亦極不乏人。只爲財界不振。雖在計畫之中。仍未能實行。提出請願。即如順發春林兩繰絲工廠之職工。平均一人一日工價僅小洋三角。最高者爲三角半錢。其製絲之能力。亦均成績優良去年之市價在一千圓之數。本年之市價在一千四百圓內外云。

收回私發紙幣

三省錢法至不統一。非獨中國自己不利。即外人亦誠認爲有危險之憂。而奉省當局。有鑑於此。對於曩日所立銀行。及商家所發行一種紙幣。及官帖等。業已立命收回。約已將回過半。惟吉黑兩省。現尚未能收回半數。至本年六月末。當可完全收回矣云。

俄國貿易發展

大陸報云俄國對外貿易停滯已將八年矣自蘇俄與遠東共和國合併之後。己許私人及股份公司。經營對外貿易。故俄國西比利亞之對外貿易。勢將漸見發展。俄國遠東貿易之中心點。歐戰前在哈爾濱。因不便於海運。頗感困難將大連灣。則操之於他國人之手亦不適用將。來此項中心點。勢移在上海。由上海運貨至西比利亞。皆可直達俄埠。夏時可直達阿穆爾江之商埠。冬令可經由海參威。轉運頗爲便利。俄國在破壞之後。所需要者甚多。如棉花即爲西比利亞所不產。中國棉貨價格較廉。必爲俄人之所樂購此外若中國茶葉。瓜哇白糖椰子油農器諸項機器。皆爲俄人之所需要。在上海皆易於選購。至於俄國物產之。可以運出者。則以小麥木料蘇料爲大宗云。

四川茶之改良

四川省本爲吾華產茶最古之區。宋神宗時。遣李杞入蜀。經劃河湟遂買茶於秦鳳熙河。以待藏人帶馬。入川時。與以對易價值。每馬一匹換茶七十斤。至百二十斤不等。政府據爲專利是。爲以茶易馬。與西藏通商貿易之嚆矢嗣後若俄若英德美意日逐漸聞風興起。陸續購買。華茶是又與外國通商貿易。茶葉之濫觴。就歷史考之。四川省之洋莊茶葉。貿易曾不爲旺。自廣東通商貿易茶葉。市場移於上海後。四川洋莊茶葉甚至遂成絕響。民國紀元之初。四川省政府欲振興實業。以華茶本爲出口貨最佳之飲用品。遂創設茶務講習所。招集生徒。延聘技手元悉心講習。不惟講習種製茶葉各方法。且於製茶裝置一切附屬品物。如箱桶錫罐等。成由所中延師教授。共同講習製造之。去年冬會特派所中畢業生多人。來滬並分組赴安徽浙江日本等產茶之省國調查。種製銷售狀況。回省後組合。今年採製洋莊紅綠茶葉運滬。試售共振興茶務之願力。眞不可及也。

商情（十六日）

商品行市

前場

銘柄		受渡日	値段	枚數
鐵筋	麻袋	延八月末	三〇、六	五〇

出來高 五萬枚

銘柄	受渡日	値段	梱數
扇面	延五月末	二三三、五〇	七五
同	同	二三三、〇〇	七五
同	延六月末	二三一、〇〇	二五
福島現物		二五〇、〇〇	一〇

綿系 出來高 百八十五梱

銘柄	受渡日	値段	俵數
軍人	現物	一、六〇	一〇

綿布 出來高 十俵

後場 綿絲

銘柄	受渡日	値段	梱數
扇面	延五末	二三三、五〇	五〇
同	延六月末	二三〇、五〇	一〇〇

出來高 百五十梱

錢鈔行市

先物（早市）

	開行	散行
期近	一〇九・五五	一〇九・四〇
遠期	—	—

	最高	最低
近期	一〇九・七〇	一〇九・三五
遠期	—	—

所成數（期近 遠期） 三十九萬七千圓

現物（早市）

	銀換金	銀換洋	金換洋
開行	一〇九・四〇	一二七・三五	一〇七・三五
九時	一〇九・四〇	一二七・三〇	一〇七・三〇
十時	一〇九・三〇	一二七・三〇	一〇七・三五
十一時	一〇九・三〇	一二七・三〇	一〇七・三〇
十一時半	一〇九・三〇	一二七・三〇	一〇七・三〇

所成數（銀換金 銀換洋） 卅四萬二千圓 八千圓

先物（晚市）

	開行	散行
期近	一〇九・一五	一〇九・五五
遠期	—	—

	最高	最低
期近	一〇九・六五	一〇九・〇〇
遠期	—	—

所成數（期近 遠期） 三百七十四萬圓

現物（晚市）

	銀換金	銀換洋	金換洋
二時	一〇九・〇〇	一二七・二〇	一〇七・二五
三時	一〇九・〇〇	一二七・二〇	一〇七・二五

所成數（銀換金 銀換洋） 三萬二千圓 四千圓

特產行市

先物（早市）

▲大豆

限月	開行	最高	最低	散行
五末	五・七〇〇	五・七三〇	五・七〇〇	五・七三〇
六末	五・七三〇	五・八〇〇	五・七四〇	五・七八〇
七末	五・七六〇	五・八二〇	五・七六〇	五・八二〇
八末	五・七八〇	五・八〇〇	五・七八〇	五・八〇〇

所成數 百三十七車

▲豆餅

限月	開行	最高	最低	散行
五末	二・〇八〇	二・〇九五	二・〇八〇	二・〇九五
六限	二・〇六〇	二・〇八〇	二・〇五〇	二・〇八〇
六末	—	—	—	—
七限	二・〇三〇	二・〇六五	二・〇三五	二・〇六五
八限	二・〇五〇	二・〇六五	二・〇五〇	二・〇六五

所成數 十二萬二千枚

▲豆油

限月	開行	最高	最低	散行
五末	—	—	—	—
六限	一五・四〇	一五・四〇	一五・四〇	一五・四〇
七限	—	—	—	—
八限	—	—	—	—

所成數 五百箱

▲高粱

限月	開行	最高	最低	散行
五末	—	—	—	—
六末	二・六四〇	二・六四〇	二・六三〇	二・六四〇
七末	二・七一〇	二・七一〇	二・六九〇	二・六九〇

所成數 七十車

先物（晚市）

▲大豆

限月	開行	最高	最低	散行
五末	五・七五〇	五・七五〇	五・七五〇	五・七五〇
六末	五・八一〇	五・七五〇	五・七二〇	五・七四〇
七末	五・八五〇	五・八五〇	五・八四〇	五・八四〇
八末	—	—	—	—

所成數 九十二車

▲豆餅

限月	開行	最高	最低	散行
五末	二・一二五	二・一二五	二・一〇五	二・一二五
六限	二・〇九〇	二・一〇〇	二・〇九〇	二・〇九〇
六末	二・〇七五	二・〇七五	二・〇七〇	二・〇七五
七限	二・〇七五	二・〇八〇	二・〇六五	二・〇七〇
八限	二・〇九〇	二・〇九〇	二・〇八五	二・〇八五

所成數 六萬八百枚

▲豆油

限月	開行	最高	最低	散行
五末	—	—	—	—
六限	一五・四〇	一五・六〇	一五・四〇	一五・六〇
七限	一五・六〇	一五・六〇	一五・六〇	一五・六〇
八限	—	—	—	—

所成數 四千五百箱

▲高粱

限月	開行	最高	最低	散行
五末	—	—	—	—
六末	二・六四〇	二・六四〇	二・六四〇	二・六三〇
七末	二・六八〇	二・六八〇	二・六八〇	二・六八〇

所成數 三十一車

滙兌行市（十六日）

倫敦銀塊 三片一六分九
海關兩（銀百兩）銀 一〇三圓〇〇

●朝鮮銀行外國滙兌行市

向倫敦電信（一圓）	二志一片八分三
同 參着賣（同）	二志一片六分七
同 參着買（同）	二志一片六分一二
同 每三十日買（同）	二志一片四分三
同 每六十日買（同）	二志一片六分一五
同 每九十日買（同）	二志一片八分七
同 每四個月買（同）	二志二片一六分二五
向紐育電信賣（金百圓）	四九弗〇分〇
同 參着賣	四九弗八分一
同 參着買	四九弗四分三
同 每三十日買	四九弗八分七
同 每六十日買	五〇弗〇分〇
同 每九十日買	五〇弗四分一
同 每四個月買	五〇弗八分三
向上海電信滙（按百圓）	五一圓八〇

●正金銀行滙兌行市（銀建）

向日本參着賣（銀萬圓）	一〇八圓五〇
同 電信買（同）	一一〇圓五〇
同 十五日付買（同）	一一一圓〇〇
向上海參着賣（墨銀萬兩）	七三二兩六〇
同 參着買（圓）	七三三兩一〇
同 墨銀參着賣（百弗）	一〇〇兩二五
同 參着買（同）	九九兩二五
向香港參着賣（香弗）	銀一〇一圓七五
同 十日付買（同）	九八圓五〇
向天津參着賣（銀百圓）	一〇〇兩二五
同 十日付買（同）	一〇〇兩五〇
向北洋參着賣（百弗）	銀一〇一圓二五
同 十日付買（同）	九九圓七五
向倫敦電信賣（銀）	二志三片二分一
同 參着賣（同）	二志三片八分五
同 三十日付買（同）	二志四片一六分二
同 信用三月付買（同）	二志五片一六分一

●正金銀行滙兌行市（金建）

向倫敦電信賣（一圓）	二志一片八分三
同 付買（同）	二志一片一六分七
同 三十日付買（同）	二志一片四分三
同 信用三月付買（同）	二志一片八分七
同 四個月買（同）	二志二片〇分〇
同 六個月買（同）	二志二片八分三
向美國電信賣（百圓）	四九弗〇分〇
同 參着賣（同）	四九弗八分一
同 三十日付買（同）	四九弗四分三
向法國參着買（百圓）	七法二一五
同 九十日付買（同）	七法七〇
向孟買參着賣（百圓）	一五七留四分三
同 三十日（同買）	一五八留二分一

●仁丹特售大贈彩票

■賣出期限自陽三月一日起至七月卅一日止
■贈彩票三千張分甲乙丙三種每種至一號至千號
■贈彩票屆止十五六內在敝號所在地邀請當地各藥商及中日新聞記者當衆公正抽籤以定等級
■開彩後登滿洲報及印刷中籤號單分送各位
■購買仁丹須先將欵寄下（須貨到郵便局交換者亦須先寄貨價三分之一）
■裝箱費、郵貨費、滙欵費、均由買貨者自備
■彩票總額以三千張爲限在特賣期內將票贈盡後特賣規則即行廢止望勿失此良好機會

▲特限賣號 大連 價目 仁丹定價大洋五角 仁丹大洋一角半及毒滅

仁丹種類　毒滅種類

寳器 每包大洋五角（每二十包箱）　每包大洋二角（每五十包箱）
特利 每包大洋五角（每四十包箱）　每包大洋六角（每二十包箱）
每包大洋半角（每二百包箱）　每包大洋壹元（每十包箱）
每包大洋一角（每百包箱）　每包大洋貳元壹角（每五包箱）
扣　扣　扣

不購買仁丹二十元者不給贈票

購買仁丹毒滅價金票二十元以上 贈品券一張
金票五十元以上 贈品券三張
金票壹百元以上 贈品券七張
金票貳百元以上 贈品券十六張
金票五百元以上 贈品券四十五張

抽籤贈彩票當數

壹等六張 每張得仁丹値 金票百元 共彩品値金票六百元
貳等十五張 每張得仁丹値 金票卅元 共彩品値金票四百五十元
參等六十張 每張得仁丹値 金票十元 共彩品値金票六百元
四等九十張 每張得仁丹値 金票五元 共彩品値金票四百五十元
五等三百張 每張得仁丹値 金票五角 共彩品値金票百五十圓
六等（除五等以上餘均六等） 每張得仁丹値 金票一角 共彩品値金票貳百五拾貳元九角
合計 彩品値金票貳千五百零貳元九角

營口永世街 東瀛大藥房本店 電話一四八番
滿洲總代理店 大連市監部通 東瀛大藥房仁丹部 電話四二六番

益泰祥代理買賣股票啓事

敬啓者敝號營業多年深荷 各界光顧無任銘感原設雜貨錢鈔商品三部已各有專員督理其事惟因股票交易日見發達 敝號順時勢之潮流應各界之需求於客秋特加入株式取引人 設立株式部委派專員買賣各種期現股票 開辦以來辦事求實手續敏捷業蒙諸君嘉許 尚希倍加惠愛額外照拂如有委託者或來人接洽或由電話 見囑無不竭誠辦理 不勝翹盼歡迎之至恐未週知特此廣佈

大連市東鄉町益泰祥主人 遲子祥謹啓
電話六六一五、五二四一、五七六六

元生祥紬緞雜貨莊

啓者本號浪速町舊址時在謀畫建築之間敝暫寓伊勢町德大鐵行前樓向辦蘇杭綢緞及洋廣雜貨批發零售仍舊照前交易客界諸君賜顧者請駕臨敝寓非常歡迎諸貨價格特外從廉以答諸君迂路至敝惠顧之雅意耳特此佈告

伊勢町德大號內
大連元生祥謹啓
長電話六四八六番

德泰號綢緞京蘇雜貨莊

時値熯風搖曳化日長敝號素抱酬答主顧藉廣招徠之計特向浙杭姑蘇帶定織花素時式綢緞以及湖縐線春春紗等色色光潔無待自詡並由外洋運到各色嗶嘰毛呢新出俄國毯子凡旅行當需之品應俱全批發零售價格分外公道又有代理法國百代公司新式唱機唱片並有奉天萬芝堂各種丸散膏丹並平恒裕堂各種名筆如蒙惠顧無任歡迎也

本號電話 前櫃長五二八二 後櫃七四四五番　住所大連奥町丁目三四番地

德泰號綢緞莊主人啓

宏裕號綢緞雜貨京莊

商戰潮流於今爲烈價廉物美尤爲商戰之先聲本號自開業以來備受中日各界之歡迎皆以價廉物美爲唯一的戰利品邇來已屆冬令本號爲擴充營業便利顧客起見特由上海蘇杭購辦時花綢緞各種布疋等件又由泰西運到各色呢絨嗶嘰毯以及京廣雜貨無美不備色色精花樣繁多筆難罄述並預有化粧品專備閨閣淑女應用務希各界諸君倍舊惠顧不勝榮幸之至恐未週知特此登報聲明

大連市磐城町五十一號（電話四六〇九番）
宏裕號主人 王超萬謹啓

益昌號綢緞雜貨京莊

隆冬已過和風南來靄靄雍雍今則又春光明媚矣敝號以擴充營業並報酬惠顧諸君起見特由蘇杭採辦新式綾羅綢緞紗絹等貨凡作春服之用者無不應有儘有至於花粧品物以及男女日用必需之品亦均屬齊全倘望各界諸君倍舊惠顧價値自必格外廉算以副惠顧之雅意恐未週知特此聲明

大連市浪速町 益昌號謹啓 本櫃電話四七五一番 西崗支店電話七二七九

CK

航務部
會計部
總務部

敝公司營業分類於左

（係經營海運代理輪船事外代客報關裝卸船車轉運貨件）（[illegible]）係管理出納事外[illegible]錢鈔取引兌換現洋紙幣[illegible]兩以及[illegible]麥粉砂糖洋火報紙[illegible]貨
係經管庶務一切及用度外代理[illegible]北往四等火[illegible]車票（自四號以上十二號以下車票）

以上凡蒙主顧關照事項除面議外以函接洽者宜請聲明敝公司某他部分或以電話交換之事速洽時亦請說明某部分[illegible]話人必[illegible]某部[illegible]接相談庶免部分錯接有誤會之虞
電話（公司內）總代表（五一四〇番）[illegible]內五一八番
大連市監部通二丁目七五番地

政記輪船股份有限公司

女子實業學校招生廣告

敬啓者敝公司創自美國已經百餘年夾中外通商 大華創辦分公司數千處週通知名所製造機械在家庭用之縫紉機專便利非同他等出品之可比自來連設立分公司以來向蒙各界諸君及家庭淑女教育界、惠顧無任感佩之至今爲發達營業提倡實業起見不惜巨資特設立女子實業學校以爲指導女子自行生計並聘請高技女教員一人專門教授校內課程分高等普通兩科入校期間可隨時報名隨時入校如深閨麗質不願出外就學者敝公司另有女教員按日前往教授以資提倡實業至校內簡章詳 移玉案閱自察釋也

茲將學校課程時間列左

一、宗旨 造就女子實業人材輔助男子之度日之責

一、學科 分普通高等兩科專做軍警學各界衣帽衛生衣庫高等科專做洋服洋帽西式小孩衣服新式裙子高等軍界各服及種種刺繡等物

一、時間 自午前九時起至午後四時止

一、學費 無論高等普通以初入無料三月以外每月收雜費金票二元

一、畢業期間 普通科以二個月爲畢業高等科以六個月爲畢業

一、利益 學生每日所做衣服等物工資一概歸爲學生自有

一、地址 大連市小崗子北久壽街六番地 （呼出電話七三三六四番）

美國勝家縫紉機器公司謹啓

主人 蕭樹彬 佐伯作能

帝國火災保險株式會社

資本總額金一千萬圓

大連市近江町之區三六號地（電話六二九三番 振替口座大連九六〇番）

帝國火災保險株式會社 大連支社 代表者 丹羽幸夫

●日本全國農工銀行總裁皆是本公司董事及議員也
●凡房產貨物家器衣服等類均可保險
●日本全國及中國朝鮮各埠皆設有支社代理店

哥歐泰歐克洗濯所

洋服 皮襖及四季衣服洗濯

空前絕後之新發明

一、大連獨一無二新式機械洗濯並有美國十餘年之經驗
二、與新無異決無傷痕
三、洗後決無生虫之慮
四、價格從廉

大連市山縣通三井會社後身

哥歐泰歐克洗濯所 電話七九三六番

中國銀行大連支店

營業 關於銀行一切事務

營業時間 上午九時至十二時 下午十二時至三時

電話四三八九 四七九五番

建築材料

房蓋用料
西洋鋪房瓦 防水厚油 皮斯 直接運到自美國
西洋便器 西洋澡塘 洗臉盆 自英國直隸運
白磁磚 紅磁磚 鋪墻之好磚

如蒙案表樣價單即時必當奉上鉛管鉛板瓦氣管亦批發務請光顧爲盼

大連市大山通一丁目

藤川商店 謹啓

洋灰大減價

代理山東國旗牌洋灰南北滿及芝罘一手販賣總批發帝國洋灰販賣店其他各種洋灰及建築材料俱全

大連市越後町四六番地上海銀行西隣

永盛長木廠 （長）電話六六三七番

外埠代理處

奉天小西邊門外	保安堡裕民洋灰瓦工廠	
奉天城裡四平街	同增福大鑿莊	
奉天日本火車站	狩野公司	中（長）電話二二八番
鐵嶺城裏東街	美孚洋行	日中（長）電話一七一、六九番
開原驛	美孚洋行	日（長）電話三四三番
四平街驛	太古洋行	日（長）電話三三番
長春城裏北大街	美孚洋行	日中（長）電話三五七、七番
哈爾濱道外南大街仁義巷內	太古糖局	中 電話三六五番

井上誠昌堂

藥種賣藥商

合名會社 井上誠昌堂

大連市浪速町三丁目 電話七二六六番

不二式謄寫版

優者常用

完全無缺 不二式謄寫版

原紙印油藥水發賣

大連浪速町大山通路北

文具卸商天野滿書堂 電話四九九四番

滿洲古錢研究會

奉天城裏鼓樓南路西 蘇生堂藥房內

收 古 買 錢

滿洲古錢研究會 電話六十三番

欲索回信請附郵票

大東酒家 和記

中外菜店啓事

敬啓者敝菜店營業多年荷蒙各界光顧無任感激茲特重新改組擇於舊歷三月十八日開張仍就地址三層樓房內外重新修理油漆煥然一新非惟清雅且較前另有可觀並由京滬聘來著名厨師主司烹調預備京蘇筵席西洋大菜以及鷄素燒遂意便酌使役慇懃周到以博顧客之歡心伏乞紳商各界諸君倍加惠顧則敝不勝翹盼無任歡迎之至特此謹啓

大連市浪速町ヾ區三十二番地 電話五四六六番 主人 初洪三

辯護士 從五位 湯淺唯二

元關東廳法院判官大連法院長

事務員 鎌屋憲二 通譯 李源廷

大連南山麓順厚南拐西路南（電話三五一二番）

專辯民事刑事訴訟並商業賑目借貸及鄉屯土地不明等事一切糾葛承辯決期迅速

樓房出租廣告

東埠頭英吉利廣場新築磁磚三層大樓一處上下共七十五間梁頭寬大兩邊附有貳層樓房三十二間又平房十八間院內廠大樓房上帶平臺非常豁亮廉價招租如有用者請至成裕昌油房面議可也

大連軍用地二區九番地

成裕昌油坊 電話四六三八、三八五二番

仁濟醫院

內外科 花柳科 產科 婦人科 小兒科 眼科

醫師 陳章哲 產婆 陳李氏

大連小崗子東關街電車站前 電話六七九九 二〇七九番

西田病院出張診療所

內外科 婦人科 眼科 花柳病

設有病室入院隨便

奉天大西邊門外大街路北

西田病院出張診療所 日電話一二八九番

合名會社原田組

拜啓者敝組向以機械及附屬品五金油漆爲營業荷蒙各界諸君信任已久矣不勝感激之至竊思凡百工師夫欲善其事者必先利其器利器之品舍精鋼而無他求如斯敝組專赴英德兩國名廠選辦精煉鋒鋼近已運來連在庫以供諸君之用請購而試之如蒙惠顧不拘多少無不竭誠歡迎

大連市山縣通十九號地

合名會社原田組 電話八一一一番

清腦新劑

主治〔效力〕五分時善治頭痛一回服藥恰如夢始醒

▲感冒性頭痛▲腦病性頭痛▲貧血性頭痛▲暈船暈痛▲宿醉後之頭痛▲逆上頭痛▲神經性頭痛▲希斯狄利性頭痛▲子宮病性頭痛

世界唯一頭痛新藥

翠雅

定價 一回分	金參拾錢
三回分	金八拾錢
五回分	金壹圓貳拾錢
拾回分	金貳圓貳拾錢

凡患腦病神經衰弱症及神經過敏症等以及大便閉結者必須常備本藥 車船旅行臨群衆場所宴會觀劇攜帶本藥爲至要（謹防假冒）

（各藥舖均有代售）

本舖 大連市 松內楠陽堂

勿失好機

新到手鎗廉價出售

美國斯米斯式六連發手鎗

口經 四四號

裝得子彈數 六個

本品是在手鎗中之最大口經者發射時威力頗強音響又大實爲看家護身之最上品也本品乃爲日本陸軍之使用品今回賣却敝號包賣無多請速購買可也

價格（代套）	一支金拾圓
子彈（百個）	金五圓

購買諸君請先到日本警務署領下許可但該用紙敝店備有

田崎鎗砲火藥店

大連市吉野町二丁目五十五號地 電話（長）七四五番 三五七六番

南洋手表眼鏡公司

特別啓事

第三次新到大批手表照碼打九扣

本公司開募期內曾發出參觀劵數千份自陰歷三月三十日起凡持有此劵者請於一星期內詳明姓名速來敝公司掉換値現今一元之代價劵此劵換去後如來購表十元以上可抵現金一元持此劵者盍興乎來過期截止

下列各表扣足實洋

六號十八金磁面雙卡字手表	每只寔洋廿六元
六號十八金花旗面三條梁三針手表	每只實洋十九元
六號洋夾金花面磁面三針手表	每只實洋八元
六號鍍金羅甸各式手表	每只實洋五元五角
六號花旗金電光黑面手表	每只實洋三元五角
六號 磁面三針手表	每只實洋五元四角
四號鈍銀最結實卡字有石明表	每只實洋十四元
六號十年腰圓眞鋼二針手表	每只實洋四元五角
五號縳銀有石卡字手表	每只實洋十二元
五號黑鋼磁面三針手表	每只實洋五元

外埠函購日金計算

外埠函購先惠金票郵稅一律不收

大連監部通泰華樓東鄰

東萊銀行大連支店

本銀行總行開設青島分行上海濟南天津大連其他各大商埠均有特約代理機關辦理商業銀行一切業務所有各種存欵放欵押滙貼現滙兌兌換買賣生金外國貨幣以及代理數村欵項等事無不格外克已交易公平信用昭著倘蒙惠顧極誠歡迎

地址 監部通五十番

電話 經理室一八三八 營業室一八三七 公用三三一四

游戲文體考源

(四)疊字詩

疊字詩者。用疊字以爲奇也。其源乃出於毛詩之。(河水洋洋流活)等句連用六疊字。繼之者爲十九首中之。(青河畔草。鬱鬱園中柳。盈盈樓上女。皎皎當窻牖。娥娥紅粉粧。纖纖出素手)連用六疊字而不覺其累贅。然古人初非有意爲之也。自韓退之作南山詩後。繼起者遂有意以此矜奇鬪巧矣。(南山詩凡十四句。每句皆有疊字。如喁喁魚闖萍。落落月經宿是也。全詩過長茲不錄)而疊法亦不一。略述如左。

有一句疊三字者。如吳融秋樹詩(一聲南雄已先紅。槭槭淒淒葉葉同)是也。有一句內連三字者如劉駕詩云。(樹樹樹梢啼曉鶯)是也。

有兩句內連三字者。如白易詩云(新詩三十軸。軸軸金玉聲)是也

有兩句同四字者。如柳子厚詩云(柳州柳刺史。種柳柳江邊)是也

有一句內同五字者。如宋人詠西溪詩云(灣灣灣處復灣灣)是也

以上皆全首中一二句用疊字法者也。亦有全首疊字者。如白居易題大竺寺詩云。(一山門作兩山門。兩寺原從一寺分。東澗水流西澗水。南山雲起北山雲。前臺花發後臺見。上界鐘清下界聞遙想吾師行道處。天香桂子落紛紛又。明人舒芬春景春云。(春風春日競春華。春水春山景春佳。新柳戀鶯鶯戀柳。好花迷蝶蝶迷花。尋芳子入尋芳伴。買酒人投賣酒家。去是路兮來是路。馬頭相對日頭斜)又唐寅有花月吟十一首。自稱爲效連珠體。實亦由舒芬詩變來也。今錄其一云。(花香月色兩相宜。借月憐花臥轉遲。月落漫憑花送酒。花殘還有月催詩。隔花窺月無多影。帶月看花別樣姿。多少花前月下客年年和月醉花枝)後人亦有仿其體爲貧病吟者。

又有因疊字而能增詩之風致者。如楊萬里水月寺詩云(低低橋入低低寺。小小盆盈小小花)方回詩云。(晝欲求一滴。有竈無竈煙。夜欲求一榻。有屋無屋椽)前者瀟洒。後者峭辣。均別有風味。

情話

▲請他走旁的路　親愛的白來克女士。我和一個少年已相識好久了我是很喜歡他的。他却似乎並不怎樣喜歡我。我每回同他盡去。他總講起旁的女孩子。我今年十七歲遇了這一件事。不知道怎樣纔好。因此要請敎於你(痴生)

▲白女士的回答　貴相知既當着你面講起旁的女孩子。分明是不喜歡你了。以後他要是再這樣常常講起旁的女孩子。你不如請他走旁的路。不要和他厮守在一起了

▲聽命於天　親愛的白來克女士近來我遇到了一個很好的書院學生。約在二十歲左右。(我十八歲)我雖只和他見面兩次。却在我心坎上留了個極深的印象。要愛得他瘋了親愛的白來克女士我很想和他親近一些。但又不要顯出我勾引他的痕迹心想開一個茶會邀他到來。叵耐我力量中又辦不到。你瞧我該怎樣做。

▲白女士的回答　你旣沒有法兒想。只索聽命於天罷。

諸藪

人體五官大會議

某鑽營家。涸迹官場有年。恃其運動之能力。攫得高官厚秩以榮其身。而囊橐累累。腰纏十萬。亦足供妻妾之養。宮室之奉。一日論功行賞。特一勳典。宜示於衆曰。吾之得有今日。特由吾心計之工耳。故吾心當受上賞。於是五官四肢。群起反對。開會而討論焉。口先發言曰。鑽營家之得成功。賴有吾耳。蓋非吾善吹不能動人聞聽。吾在官場。擅牛皮大王之號。是有益於鑽營家者良非淺鮮。手譁然曰。不然。口雖善爲最。論功行賞。固應以吾然非吾善拍。不能相得益彰惟吾不嫌馬屁之臭而拍之。更由馬屁次及於驢屁狗屁。無一不拍之。主翁始得活動於官場。尤當知攫取金錢。奪取位置。皆爲吾之功。吾安能不受上賞耶。足乃踴起而言曰。唯唯否否。不有兩足。誰供奔走。捷足爭先。乃能得乎。且當危險之時。尤賴吾揩油脚底。飛奔而走。始能保全生命。是吾功固匪尠也。語未己。顱忽大搖而特搖曰。不然不然。鑽營鑽營。惟首之能。思義顧名不有尖頭。何能鑽入。惟吾秉鑽洞之特長。故能如板壁縫中陰溝洞裏。鑽進鑽出。不憚其勞然後鑽得此進身之階。吾功實居第一。而眼誇善看風頭之功。耳誇善於窃聽之功。膝誇長跪。乞燐之功。舌誇吮癰舐痔之功。議論紛紛。莫衷一是。群請鑽營家出席批許。鑽營家義不容辭。遂至會場登臺演說曰。諸君。知爭者功耳。諸君亦知吾心之功。固自有不可及者在乎。察言觀色。須勞吾心。患得患失。須動吾心遇泡而捧。則須小心。奴顏媚人則須開心。笑罵由他。惟吾之心能忍。敲脂吸髓。惟吾之心能辣苟遇必不得已之時。吾心且須大撥。其家不得復居於故宅。是吾之所以勞動吾心者爲何如。而吾心之大功。亦於此著授以上賞。不其宜乎。各官能聞言莫可辯。相率默然不語。聽命於心而去。而官能之大會議。亦因以告畢云

蕩漾老虎灘上之漁舟

雜錄

劉彭生

余老友楊寶臣先生。爲余言少時趁舟趣甬上。杉舟也。吾展樸杉中。臥起顛弗適。垂至寧波。忽遇賊將。頍質主人。舵工匿主人引盜指余曰。此是爾。余遂受縶移盜舟。彭生者力人也。舟中無所載。咸載石。彭生擧載石可三百觔示勇以駭余。舟中列陳釀無數。彭生忽指余謂爲能酒。斐羅爭進杯酌。余不期而醉。迨醒已臥樓上。樓積破網及亂繩。彭生發余小篋笥。見名紙。彭生謂凡有名紙皆官也。則指余爲官。余陳辯弗聽。久之母出。母年六十尙强健。其妹則二十許。容華頗類故家。母言彭生不勝縣官之虐故激而爲盜。然未嘗妄殺人。郎君異日幸歸者。爲媼告縣官。釋吾彭生勿治。一夕彭生張宴歎盜侶。儲酒巨甕中。令余司之。余計群盜方轟飮。則舍瓢而遁。先是彭生有季父。善人也。見余太息示意將出余。余是夕逃入父家父適出。疊橐滿廂。余蜷伏橐中已而追者及父家。迹捕無得。有一盜以矛入橐。幾中余股。乃出彭生怒命斬余。毋忽至。則大詈彭生。擒余登樓。命余隱母後。彭生遂不敢進刃但拜母曰。乞母必械寶臣。苟逸出者。將敗兒事母不能拒。遂闔余以械。明日至庖見妹。妹惻然爲余去械。同炊明日雨中。彭生復刼得二賈人。其一則余舊識也。賊中遇所親。乃奇樂。謀以繩夜縋。既繫繩樓闌。夜雨陰涼。睡覓忘曉。起視則同繫之一人遁矣。獨余與所識者仍囚拘。彭生忽令。余移書吾姻。以千金贖余。姻果久宦。余來即依其人。第不能策其必得。又三日金至。彭生喜。而母妹則深悲極慟。不能舍余。迨夜。彭生束巨艘。命余以手引其帶。導行山中。高下悉從彭生言。移時見船燈熒熒。知近水矣。舟長盈丈。賊十數縱橫臥。余蝨其中。悲愴不可狀。明日至余族父家。族父者方行賈於甬上。將治任送余歸。而鄰村羣盜知狀。謂余能以千金自贖。其家不貧。思更要余於道。族父夕中僞召輿夫言。將以明日日中行。迨四更即行。余就與夫家潛舁而去。盜偵余者不備。聞余遯。乃大悔恨

詩壇

倒用芷洲韻除夕書懷

歲暮値途窮。云胡不逆倒。滔滔人皆是。矯矯自古少。山居無遠志。行止悲草草。幼小不努力。惜今年已老。幸逃不虞譽。差得終日飽。鈎誅竊國候。盜亦分醜好。關山阻行人。鵲巢居鳩鳥。海內妖氛滿。天驕賴誰掃。從茲改素志。舍本姑齊秒。史記百三篇。生平所傾倒。興來輒有作。恨得古人少。千載一相如。倩誰爲覩草。出處希夷齊。學說喜莊老。習靜心恒閑。居安食自飽。憶昔童稚時、翩翩一美好。爲因遭斧斤。反仍驚弓鳥。世事難回首。炎涼倏一掃。十年九逆旅。卒卒又歲杪。

彰德道中用魂論舊韵

奇花香沁輕。車遠。一闋南飛慰此魂。三月長安春未醒。十年恒上景全渾。滔蟒猶似冲霄鶴。色相難迷入定猿。皮骨倘存心倘健回天何必刼中論。

新詩

物景的中回憶(一)

江如弦、
舟似箭。
指着天邊孤月。
那坐美秀的青山約、一
越看越遠。
濛濛的銀霧。織就了鮫肖一
段、
遮隱了亭亭的倩影、
辨不出翠黛煙鬟。
只有紅着臉的太陽、
彷彿在傷離迷戀。

劇談

霓裳雜記(姚民哀)

歌臺所演戲劇。不通不解者。書不勝書。僅就目前言。(一)黃鶴樓與空城計。既不見於三國演義。更未見於諸家雜說。編者何所根據。不解。(二)三闘轅門之際。諸葛亮已有長鬚。趙雲則方當壯年。面白無鬚。及至天水關時之孔明。蒼鬚略花。而子龍已鬚眉蒼白。豈因其久戰沙場。勤勞王事。故容易衰老乎。然孔明乃心王室。軍民之事。集於一身。杖二十以上者皆親覩焉。其鞠躬盡瘁。更有甚於趙順平侯者。何兩人之狀貌懸殊。有如此之甚。不解。(三)天水關演孔明收姜維事。而西皮原板中。有(怕的是五丈原秋風降)一句。豈孔明此時已預知五丈原之一瞑不視耶。或云劇場演武候有半仙之道。故戴綸巾而用羽扇自稱山人。天下三分。尚能預定何況區區生死。果爾。益覺荒誕卽使此說爲信。亦不應洩漏天機不解。(四)臨江會演關公侍從玄德過江赴宴。而劇場上有時不用關公。而扮張飛。究竟孰是。不解。(五)武家坡與汾河灣。一演薛平貴回窰。一演薛仁貴回窰。情節相似。詞句彷彿。究竟先有何本。不解。(六)紅梅閣中慧娘入香房與梅生相會。必拔髻上之釵。以撥開門。但慧娘已爲相府所殺。早成鬼物。夫鬼之往還飄忽自如。門戶安能阻其進退。何乃不憚煩勞。亦效人之所爲。不解。(七)金錢豹一戲。西遊記上並無此段著述。與上述之黃鶴樓空城計。同一渺無所徵。究竟何本。不解。(八)施公案小說。明載緒彪。戲劇上必曰楚彪。何以名同姓異。不解。(九)花田錯有周通。有魯智深。則明明根劇水滸。何以水滸上無卞基其人。不解。他如騎馬入屋。着靴上床等種種繁病。不勝枚舉。而未聞人起而正之。大約編輯脚本者。原非通人。而掛演戲曲者。復多凡猥。是以紕繆百出。奚柄叢生臺下顧曲者。亦習焉不察。以訛傳訛。永無改革之期矣。

生意分夥廣告聲名

思優堂餘九堂在大連奧町一丁目二十二番地設立恒盛義東衣服莊生意兩處因双方意見不合同衆人業已分劈各爲營業餘慶堂金寶臣分得恒盛義生意一處並有商集股票一張歸金寶臣爲主恒盛義新入財東王文川于華亭二君思九堂金竹林分得恒盛東並有商集股票一張二人皆有淸白單各執一張爲證

恒盛義執事人金寶臣謹白

資本金參百萬圓(全額拂込濟)
積立金參拾六萬七千圓
大連市軍用地第二區二號地
大連取引所信託株式會社
代表番號電話五二三〇番
專務取締役　原田光次郎
取締役支配人　小澤新之輔

營業課目
民國軍需品
呢絨
毛毯
一批概發
滿蒙毛織株式會社製品販賣所
滿洲奉天浪速通貳拾參番地
合名會社　滿蒙商會
電話 日長六三八番 中一三六五番

周水賽馬春季大會
一五月十二十三十九廿日每日午前十時開始
一入場券　甲種金拾一圓(帶彩票五張)乙種金五元(帶彩票二張)丙種金三圓(帶彩票一張)
一勝馬獎品　自競馬彩票全數內扣除二成外其餘爲當選平勻分配但一人之收得數如超過二十元時順序分與次等馬
一火車減價　自大連至周水子二等四十五錢三等二拾五錢其他持有本會入場券者如奉天遼陽鞍山大石橋瓦房店金州旅順等處均按額減價三成
一臨時列車運轉　大連發午前九時同九時三十三正午十二時 跑馬場發午後五時五十分同六時二十五分
大連奧町二丁目六十七號
主催　遼東乘馬俱樂部
電話五七八三番

經理櫻花啤酒汽水廣告
有欲代理者請到敝號接洽
櫻花啤酒及櫻花汽水爲鈴木商店創設之帝國啤酒會社所釀造已閱十六星霜矣每年銷售數十萬箱向聘德國技師認眞監製品質純良馥郁適口營養心神裨益衛生洵舶來品之上者其總工廠設在門司中外各大商埠均有經銷處雖數已達千百計尤以南方數省及南洋華僑爲最夥鄙號應各界之需求特與商訂契約爲大連華商總經理處所有關東州內及山東北部沿海各城鎭鄉區槪歸鄙號獨有之行銷權凡指定銷行區域富商巨賈有欲担任代理或零售批發者不拘多寡請來鄙號接洽或來函訂購均可倘蒙惠顧無任歡迎之至謹此佈告
大連市東鄉町
櫻花啤酒總經理處　益泰祥
主人　遲子祥啓
電話六六六五・長五二四一・五七六六番

獵銃、手銃、子彈
炸藥、火藥、雷管
照像、機械、材料

合資會社
永信號

朝鮮銀行
資本金八千萬圓
拂込濟資本金五千萬圓
積立金壹千七九拾萬圓
本店　朝鮮京城南大門通
振替　府金口座
京城　三三三番
預金、貸出、割引、海外諸爲替、地金銀賣買其他一般銀行業務並、於朝鮮、滿洲、及亞港取扱日本銀行代理店事務
總裁美濃部俊吉　電話A一〇一番
支店出張所
內地　東京 大阪 神戶 下關
朝鮮　釜山 大連 仁川 平壤 鎭南浦 元山 群山 木浦
滿洲　淸津 會寧 大連 旅順 營口 遼陽 奉天 奉天新市街 鐵嶺 大原 四平街 鄭家屯 長春 吉林 安東縣 開原 哈爾濱 傅家甸 龍井村
支那　上海 靑島 天津 濟南
露領　浦潮 斯德 亞港
米國　紐約
倫敦、巴里其他內外樞要地皆有取引行

東三省官紳錄刊行局
總辦　曲貴臣
總經理　山崎祐茂
大連市天神町工區廿五號地

幹線車表
大連　沙河口　金州　瓦房店　熊岳城　營口　奉天　鐵嶺　開原　長春
△往南車

小說

哀情小說　惡姻緣　(蕉農)　(三)

第二回　無主花橫被摧殘　有心人暗通消息

小翠隨于媪到營時。年僅十四齡耳。稚齒兒女。情竇未開。清潔自守。何從曉煙花況味耶。而于媪則貪心大熾。勃不可遏。先令親生之二女。倚門賣笑。下榻留賓並令小翠周旋其間。以資學習。而該校書。生性端重。不慣逢迎凡佻撻戲謔之附風。接吻摟腰之惡習。一切謝絕之。加以思親心切。戀土情深。終日不覩笑容唯以眼淚洗面了。以此難博座客之歡心。益逢于鴇之盛怒。始猶時加詬罵。繼竟橫施撻楚。並且迫令機客。小翠誓死不從。因而幽于冷寶。斷其飲食。而所謂于媪子者。(即小翠之未婚夫)頗不宜其母氏之所爲。況世之結髮夫婦。雖未同牀共枕。我我卿卿。實行其肉體之歡愛。而一縷相憐相愛之眞情。實發於天性之中。縱海枯石爛。而不容稍渝者。蓋屬於造物生人之原則。陰陽感召之至理。而銖黍不容。假借者也以故小翠每受鞭撻時。則痛徹心肺。時爲左右袒。于鴇盛怒之下遂並遷怒其子。杖責無算。致其子迫于淫威。亦不敢顯爲袒護。惟于無人時。相對泣訴。細意慰貼而已。有時其母斷絕小翠飲食鎖入空房。其子則偷携被褥。送令鋪壼。時或袖藏食物。暗中遞送。未免有情。誰能遣此光陰。石火日月如梭。小翠處此荆天棘地之中。不覺一年有半。時已十五齡矣。年近破瓜。纔可容顏。越出落得一表。人材風流。斌媚一日有大腹賈某者。見而悅之。心迷意蕩。情不自持。以重金啗于鴇。欲梳弄之。鴇窺其心神迷蕩。故意留難。往返磋商。直講至二百金。始許焉。鴇當時逐將小翠喚至。面前囑之曰。自汝至予家。飲食暖衣。瞬將二載。並未爲老娘賺得一文錢。今已長成十五歲。若大姑娘。早應接客。因你生性執拗。老娘格外憐恤。未肯加以强逼。今有富賈某者。情願出二百金。爲你梳弄。這是你生平發軔之始。即遇着此等濶老。你須要好好服侍。床第之間務要格外奉迎你若能將此客戀住賺得多金。日後老娘必要看待。你若仍如前執拗。不能將此客戀住。你須要仔細、你的皮肉。小翠陡聞此言。直似青天霹靂劈頭而下。然處於積怒之下。何敢抗辯。但唯唯連聲而已。該鴇終覺放心不下。又使其二女、向小翠婉勸。

劫後殘花　無愁　(二)

時在[illegible]之始。各縣村鎭。例有演劇酬神之舉。而名班有限以舟載諸伶。輪演於各縣周而更始。村劇既畢。寶琴觀之猶未饜。綬英留演三日。隣村皆不欲。因以賄賂鄰村之社首。且倍班主之値社首初不欲。班主以得罪鄰社。懼絕其後日之照顧。亦推諉不敢承。而綬英厚其賄。且屢倍其値曰不如是。不足以隆女王也。隣社知綬英以媚女王故。亦竟允。及隣社繼演。亦以眉興迎女王。各社效颦。紀綱接踵。酬神之劇一變而爲媚女之具。女王殊嬌慵丞謝之。而鄰社但自怨。謂不能得鬘花女王之歡心。鬘花女王之懿號自鄰社始也。綬英於女王雖獻媚如是。然無敢唐突。謂女王殊高倘。吾十分行事。但有一分能感女王之心。則癡情非浪用矣寶琴自此。頗親愛吳氏。吳氏年少艾。少於綬英二歲。長寶琴三歲。寶琴十五已亭亭如成人。惟天眞爛漫。猶不失爲稚態。情竇迷離。在將開未開之際。惟吳氏頗放誕。且承綬英意。將以計誘吳氏一日。狹寶琴於膝曰。吾妹美如是。表兄將甘心吾妹矣。非僅爾表兄。凡有眼目。皆愛爾之貌美。且語且吻其柔頰。綬英自外至。吳氏吃吃笑語曰。阿哥來大好。爾妹已允矣。寶琴似解似不解。羞嬛相兼竭力爭之曰。吾無允阿兄之表示。亦不知阿兄有何事要我。綬英長揖曰。妹子聰明如天人。爾兄誠意。當蒙垂鑒以阿兄之力。倘能營金屋。所願吾妹。時々刻刻。與汝姊共朝夕凡妹之所欲。當盡爾兄之心。竭力致之。寶琴是時。似解言中之意。忽覺羞澀。則坐而弄帶。低首勿舉。寶琴之羞。實有生以來第一次也。海棠經雨。芍藥籠煙態度彌復可愛。既而躊躇曰。吾有父母在。果與嫂嫂共期夕。父母必不喜。吳氏曰。此非造次之事。自應得爾父母之同意。寶琴既去不復讀書金處矣。往來亦漸稀蓋爲父母所阻云。時太平軍之聲勢日盛。據永安。逼桂林。撲長沙。咸豐三年分兵陷武昌。順流下長江。襲江寧。李秀成是時遣部將陳坤書攻太倉。清兵已自松江四涇青浦嘉定寶山上海各地連營一百餘座。有洋兵爲各營之指揮。然洋兵未大集。清兵皆不能戰。坤書將率衆襲松江。南滙縣民。逃者十八九。綬英既廣置田宅。欲輕徙。急招子弟練團勇。以花園私宅。爲民團大本營吳氏親戚。及寶琴父母。已先期遠徙。第髮勢正盛。所謂團勇者皆年少子弟。乘一時叫囂之氣。烏合雲附。及聞松江失利。已均無鬬志。時攻南滙之匪首。號小東王。混名一枝花。少年有膽識面目姣好。惟喜獵艶。行軍所至必取絕色女子薦枕席。故有一枝花之號。綬英既不能禦賊。而欲拒土匪。保故業。壺漿簞食。轉迎一枝花於境上。爰居爰處。大好園林。易爲髮賊大本營矣。

大連開放煙禁問題

大主筆先生鑒敬啓者頃讀貴報設有法律解釋之欄。使人便於問難。鄙人得閱之下。不勝歡迎。竊惟鴉片煙一種。係屬世界公認爲違禁物品。如禁種、禁販禁吸、明令昭彰。維聞大連。有公賣小賣所之許可證。勢必有根據而來。其餘滿綫車站附屬地中亦有在華之日本人。開設煙館。開灯供客。未聞有何項許可證書竟毫無忌憚。未識根據何種法律望勞清神。登錄報端。指示明確而免疑難是所幸甚謹此。

(新臺子　邢子範投)

鴉片誠爲我國禁物。記者來連之始。見街頭巷內小賣所林立甚以爲怪。彼時曾詢諸日當局者再。伊所回答頗多。今摘其大要　略表而　出之。以答君之來函。鴉片固爲貴國法律上之禁物。然查貴國自前清咸豐年以來。鴉片禁止。三令五申。迄今仍未能斷絕。私賣者。私吸者。所在皆是。況大連本係租界。貴國人之有是癖者尤多若完全禁絕。一時殊難辦到。不得已而加以許可。所以供其需要。即所以維持其生活也。然許可售賣。非任意售賣也。許可吸食。非任意吸食也。無論對於售賣者。對於吸食者。均有一定之限制。使其歷年減少。以期現在不能禁絕者。而將來可以禁絕也。爲此權宜之計。已眞費苦心。望貴國人諒諸。

衛生　傷寒和痢疾的飲食

俗語裏本有兩句話。叫做(餓不死的傷寒吃不死的痢疾)這兩句話由來已久。家庭之間。差不多就拿來做對付傷寒和痢疾的圭臬其實這兩句話。到底對不對。和醫學原理上合不合。是很有研究價値的啊。傷寒在新醫學裏說起來。是腸子裏的毛病。所以吃東西要留神。不要使他不消耗。或者營養不良。歐美各國醫學家很提倡一說。說是傷寒病要時時刻刻吃些東西。但這種食品却仍以流質而高於滋養者爲限。依着這個方法調護病人。果然得着很好的結果。那麼照這樣說起來。俗語裏這句（餓不死的傷寒）話實在不能實用的了。

至于痢疾呢。也是腸子裏的疾病俗語裏却說他吃不死的。不晚得什麼緣故。按照這句俗語所說。簡直是可以任意亂吃。其實亂吃了一定吃下去的物質結成了很堅硬的糞便。把腸子裏的潰瘍之處。格外擂傷了。中國舊醫學裏雖不說是腸子裏病。但是確然曉得傷寒翻病。起因總離不了吃食的關係。所以對于這病注意食物却是非常仔細。因爲仔細過分。從平常的好人眼光上看起來。那患者的好像餓着不吃甚麼。於是變成了這麼一句俗語。實在照醫學上說起來。傷寒病日子多了。也毫無限制。但是從學理方面。很有因虛弱而死的。虛弱原因講起來後有不出亂子的這個病的調護法實在應該和傷寒差不多。而發酵性的甜東西。更宜少吃。總而言之那兩句俗語須要改爲（餓得死的傷寒吃得死的痢疾）才行呢。

倫敦伯林間搭客載貨之定期

久在計畫中之倫敦伯林間定期飛行機今已開始飛行矣・自伯林經由漢布爾克・布利門・阿母斯地爾莫他處等到倫敦・每一星期間往返一次・圖爲搭客飛行用德國遜克爾式單葉飛機

發明界

新發明之新爆發物

美國華盛頓大學化學部。以鋸沫與硝酸爲原料。新發明一新爆發物。實用最廣。功效極大。實爲一新奇之物。然該等之原料。均係費物之利用。而硝酸亦屬最廉之品。所製出之新爆發物。其實價亦較最廉。一枚約賣價三錢。現已盛消於該國之各街市。且甚安全。絕無危險之虞爆力極大。聞此新爆發物之製造。販賣將歸爲政府之事業。由政府設置工廠。專門製造。其有用於農業尤著。如若開懇土地遇有障碍物時。(譬如樹木石塊等)。人力不能除去者。即可用此爆發物去之。於其他農事上之應用。現仍在計畫研究之中。特爲試驗此種爆發物之效力計。尤特豫備鉅大之木。將以此爆發物砌開之。如果有效。即行廣爲販賣。大擴消路云。

讀者言論　歡迎投稿　不負文責

對於官署之忠告

大連爲通商巨埠。人口衆多。中外雜處。加以地屬租界。管理者言語不同。人情未悉。各地匪人均以爲逋逃藪。所以良莠不齊。較津滬尤甚。彼輩來在內地既不務正業。來連後仍舊作往日生涯然恐官署之查禁也。故不得不挂正當營業之招牌。而爲行其鬼域之伎倆。試一細查。比比然也。他姑弗論。茲就客棧言之。客棧果以供給旅人下宿爲目的者。雖不能謂爲必無。然亦絕無而僅有大多數之客棧。不過藉供旅人下宿爲名目。其實販賣煙土。窩藏匪人。甚至拐帶婦女。敲詐行人無所不至。如某某等客棧。其尤甚者焉。在彼等惡性未除。其作此非法之事。固無足怪。何獨官署亦任所爲。而不加以取締耶。吾常見報載客棧之犯案者屢矣。在彼等手眼通天。施行隱蔽手段而官署或被其欺。不加懲辦。竟使彼等遺遙法外。依然行所無事遂至胆大妄爲。毫無顧忌。結果善類被其毒害。人道彼其摧殘。吾甚願官署對於客棧之營業。務嚴加取締。已犯案者處以重刑。庶彼等之惡行或可稍戢也。查我國內地對於客棧取締亦絕不輕恕。所以津滬各地。其客棧雖較連埠爲多。而其惡行則未有如連埠之甚者也。吾甚願官署亦仿而行之。則芸芸衆生。無不感德於無既矣。(杞人投)

近代異聞　吳生兩入陰間　(一)

吳某丹徒舊家子也。其祖父俱在饗序。祖爲人端直。鄉閭推重。歿十數年。某始娶婦。琴瑟甚篤乾隆丙子。其婦暴卒。吳追思不已。有朱長班者。合城皆知其走陰差。因吳治喪。彼朝夕來供役吳因私問陰司事。朱言陰司與人世無異。無罪者安閒自適。有罪者始入各獄。吳遂懇其携往陰司一與妻見。朱云。陽陰道隔。生人不宜濫入。老相公待我甚好。我豈肯作此狡獪。吳屬之不已。朱云。此事我不爲。相公果堅意欲往。可往城裏太平橋側。尋丹陽常媽。許以重資。或可同往。吳欣然。次日尋得常媽。初亦不允。許錢數千始允之。且曰。相公某日。可擇一靜屋獨宿。我即來相約。但衣屐一切。不可使人稍爲移動。移動即不能還陽矣。即諄囑再四而歸。吳自妻歿後。獨宿於一廂屋內。至某日。吳私囑其嫿母曰。姪今病甚。須早臥望審母與我銷房。切不可令人擅入。動我衣屐。此姪生死關頭也審母甚駭。問其故不告。乃陰爲檢點之。吳既入房。燃一燈於牀前。心有此事。展轉不寐。私念曰。彼原未囑我熟睡。但彼從何來招我耶。抑妄言耶。二鼓後。見有黑烟一線。自窗隙間入。裊裊然如蛇之吐舌也。吳心甚懼。少頃。其烟變成一黑團。大如斗直撲吳面。遂昏暈。有人在耳邊悄言曰。吳相公同去。聲即常嫗也以手扶起。同由門隙而出。所過窗戶皆無礙。見其審母房門有火光數叢。蓋與諸弟同宿於內。甫出大門。則另一天地。黃沙漫漫。不辨南北。途中所見街市衙署。與人世彷彿。(未完)

世界婚姻奇談

五請期　納徵之後。由夫家請求婚禮之日期。謂之請期。

六親迎　婚期既屆。爲婿者著禮服。乘墨車。往女家親迎其婦謂之親迎。

當時自王侯以至於庶人。皆行此六禮焉。

凡諸侯嫁女於列國。必使姪娣從其姑姊同嫁爲列妾。若夫人死。以姪娣代之。故諸侯一娶九女。天子於後之外。有夫人嬪御世婦等。即庶人亦許娶妾。雖有因繼嗣爲此者。然此實一夫多妻之遺習也。

當時男子三十而娶。女子二十嫁嫁娶不能太早。且不同姓爲婚。買妾不知其姓。則卜之。蓋已知血屬結婚之不相宜矣。

又當時嫡庶之分甚嚴。王之嫡妻曰后。諸侯曰夫人。大夫曰內子士曰婦人。庶人曰妻。皆與其夫齊位。群妾則不能與之並列也。

東洋汽船會社代理店　大連汽船株式會社　代表電話五一九〇番
定期行輪
●神戶　横濱　桑港行
◎西比利亞丸　大連發　七月六日
●上海香港行
◎西比利亞丸　六月十六日
●香港瓜哇
◎波斯丸　五月廿一日
●瓜哇　新嘉陂　紐育行
◎巴洋丸　五月　日
◎麗洋丸　五月廿三日
取扱店　丸一商會　電話四二六四・五八八八番
取扱店　宮崎商會　電話五二一五・五九二五番

朝鮮郵船大連出帆
●開往仁川　群山
◎江原丸　五月十八日
●開往青島　仁川行
◎平安丸　五月　日
朝鮮鐵道各重要火車站及敝社各寄港地逕貨物取證發售
朝鮮郵船株式會社大連代理店
監部通一丁目　丸一商會　電話四二六四・五八八八番

大連汽船株式會社　代表電話五一九〇番　賬房電話二七五一番
定期行輪
●開往青島　上海
榊丸
滿丸　五月十四日正午
西京丸(航路船)　五月十八日正午
●開往天津
天潮丸　月　日後三時
長平丸　五月二十二日後一時
濟通丸　五月十九日午前九時
●開往安東
天潮丸　五月二十日後二時
濟通丸　五月二十五日後三時
●開往龍口往復共旅順寄港
龍平丸　五月十九日正午
大連汽船株式會社　大連山縣通　電話代表番號四一八五

大連市加賀町　田中賬房　電話三八一・一五〇七番
定期行輪
利通號　五月二十一日午後六時　芝罘威海　仁川
北平號　四月　日午　芝罘
海寗號　芝罘
亞東號　青島
海天號　五月二十日午後　時　香港
北海號　日　青島

政記輪船公司　代表電話五一四〇番
定期行輪
●開往上海
◎純利　五月二十日

◎新和　五月二十二日
◎永和　五月　日
◎升平　五月　日
◎增利　五月二十三日
◎和興　五月　日
◎平洋　五月二十日　上海行
●開往芝罘
◎廣利　月　日
◎勝利　五月十七日　後　時
◎永利　五月十六日
●開往安東
◎永和　二十八日後六時
◎有利　後六時
◎同源　後六時
●開往青島
◎得利　五月三日　後六時
◎生利　日　後六時
◎宏利　日　後六時
●開往香港
◎泰利　五月二十七日
◎英利　五月三十一日
●開往龍口
◎公利　四月　日午後六時
政記輪船股份有限公司　代表電話四一四一番

山口運輸公司
敝社發賣連絡船票及鐵道院及朝鮮鐵道重要車站連絡車票大阪商船屬託轉辦貨客事宜
山口運輸株式會社大連支店
大連大山通　電話五一五七番　五一五一番
大山通船票發買所電話七〇三番
第二站運貨代辦所電話四八〇二番
左記各出張所對於船車逕運之貨物均有發貨單
支店　奉天・長春
出張所　營口・鐵嶺・開原・四平街・公主嶺・哈爾濱

阿波共同汽船株式會社大連支店　電話二〇〇一・二三九一番
定期行輪
◎十六共同丸　五月七日　芝罘青島
◎廿一共同丸　五月廿七日　芝罘威海
◎廿二共同丸　月　日　青島開往
◎廿六共同丸　五月　日　青島行
◎廿三共同丸　五月廿九日　南鎭浦行
◎亞東號　五月　日
本埠與山東鐵道及朝鮮鐵道之間承辦聯絡運輸貨物
阿波共同汽船會社　大連山縣通七四區七一號　電話五〇〇・六八九〇一番

大阪商船大連支店　電話三〇、三三〇、九四七番
定期行輪
●門司　神戶　大阪行
◎哈爾濱丸　五月二十六日
◎臺中丸　五月二十日
◎貝加爾丸　五月十九日
◎臺南丸　五月廿三日
●巴奈馬經由紐育行
◎哈甫爾丸　月　日

大連市山縣通　三井洋行　電話代表番號五〇六番
定期行輪
●蘇土經由歐洲行
◎巴里丸
◎阿穆爾丸　六月四日
●上海福州基隆直行
◎盛京丸　五月廿八日後四時
◎湖北丸　日後　時
◎福建丸　月　日未明青島寄港
●香港上海行
◎阿拉巴馬丸　五月廿六日
●開往北美新金山及斜特爾各埠(經過神戶横濱等埠)
◎萬田山丸　六月中
◎金剛山丸　七月中
轉運坡特蘭土之貨物可以承辦所有水脚等項祈照會敝處帳房可也
大連山縣通　三井物產會社　船舶部出張員　代表電話七一〇一
荷物取扱店　大連山縣通　宮崎商會　電話五二一五・五九二五

日本郵船大連出張所　大連市山縣通　電話二七二二番
定期行輪
●長崎・神戶・大阪行
◎山東丸　六月一日
●開往横濱
◎花咲丸　六月一日
◎相模丸　五月十六日
◎高砂丸　五月二十五日
●牛莊行
◎山東丸　五月二十六日
●開往太沽・或天津・牛莊
◎相模丸　月　日
◎高砂丸　五月廿五日
◎花咲丸　六月一日
●開往歐洲線
◎達忭丸　五月廿九日　漢堡行
◎龍野丸　六月上旬　李浦行
●美國行
◎高岡丸　五月廿三日　紐育行
以上各船因天候及其他事宜時行改期
日本郵船代理店代表辦理貨客事宜
大連監部通　丸一商會　電話四二六四・五八八八番

東和汽船株式會社　山縣通大連銀行支店對門　電話六三七一番
定期出帆
興順號　登州龍口行　月　日　後六時
定期出帆不誤
東和株式汽船會社

大連市監部通 電話一五七七一番 五四八二番

株式會社 教育銀行

一、爲一般銀行業務迅速便利起見每日午後四時止辦理一切事務此告

資本金三百萬圓
公積金六十三萬七千圓

營業 一、一般銀行業務並辦理依分期償還之方法勸業資金放貸

株式會社 遼東銀行

大連市大山通九番地 電話 一六三三番 一〇六七番 三七四四番 振替大連一六九一番

支店所在地 小崗子、金州、普蘭店、瓦房店、貔子窩

通滙處 日本、朝鮮、滿洲各商埠

資本金 一億萬元
積立金 六千五百萬元
本店 (橫濱)

橫濱正金銀行 大連支店

代表電話長三一六一五番 宿直專用電話七〇六二番 海關稅取扱所電話二〇一[illegible]

支店 東京、大阪、神戸、長崎、下關、倫敦、里昂、紐約、舊金山、[illegible]、孟買、香港、上海、厦門、青島、濟南、天津、北京、牛莊、奉天、哈爾濱、[illegible]

資本金壹千肆百拾萬圓

大連奧町二十號地

中日合辦 株式會社 龍口銀行

電話 代表番號七一五一番 宿直用七一五四番 公衆通用 振替貯金口座[illegible]

大連市金庫事務取扱

支店所在地 龍口、青島、哈爾濱、公主嶺、鞍山、安東、松樹、瓦房店、磐城町、

通滙各處 日本內地、及臺灣、朝鮮、滿洲、內地各省均可通滙、一般銀行業務迅速辦理並十分充己

火災保險廣告

英商巴勒保險公司
豐國火災保險公司
日本兵立火災保險公司
代理店

加入火災保險者請向電話七一七一番通知如欲參加福昌公司火災保險部時敝公司係員即時參上

大連市山縣通 福昌公司保險部 電話七一七一番

本所自開辦以來 對於建築設計製圖測量施工諸
時庶不悉心研究熱心從事照建築費用 較廉落成
事日迅速工精料美一切包工

南山麓柳町E區八三(貯水池畔)

岡本建築事務所 電話六三九二番

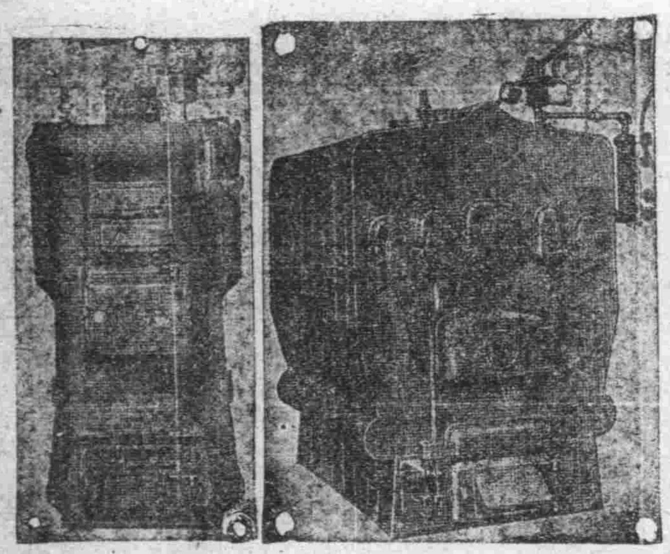

冬令用新式放暖氣鍋爐廣告

啓者敝公司自開辦以來深蒙各界紳商非常歡迎不勝感激之至茲又由美國新到到勞斗磅哈母會社製造燒暖汽用新式鍋爐較普通鍋爐儉省燃料三分之二磅汽甚低放熱頗高又極壯觀大小現品在庫豐富以及暖汽包並一切附屬汽門管子無一不全本店特備優等技師專包工程如蒙垂青或駕親臨或通函照會敝公司必爲歡迎恐未週知特此佈告

大連市大山通六十一號地

美商 鴻恩公司分行

喜谷實母散

神妙良藥

婦人病之喜谷實母散奏效如神

主治病名
血道、子宮病、白帶、赤白、腰腿受涼、下腹疼痛
難產、前後小產、逆上、頭痛、經期腹痛、月經不順

定價	小包郵費
一貼金二角	二分
三貼金五角五分	二分
七貼金一圓二角五分	二分
十五貼金二圓三角	六分
卅二貼金五圓	十二分

謹防假冒 請認喜谷實母散字號爲記

本舖 東京市京橋區中橋大鋸町 喜谷市郎右衛門 電話京橋五五番 五五六番 振替口座貳整五四番

西崗俳優宿舍廣告

邦子 西皮 二簧 時調 大鼓 改良戲詞 遂意點唱

于小芬 于小順 黃小榮 黃小蓮 黃福仙 黃福春 黃小寶
王金寶 盧翠鳳 盧小翠 盧銀鳳 劉鳳寶
劉蓮舫 劉巧菱 劉小蓮 黃小喜 李小順 李小春 薛小鳳

本宿舍自創辦俳優以來已經數載幸蒙市面往來之士商惠臨現本所不惜重資將樓房接連寬潤修飾潔麗特由京津芝罘上海等處邀來以上所列等歌妓十餘名均色藝雙佳待客周洽每日絲竹管絃樓臺歌舞望祈走馬章台諸君大駕光臨方知別有一番繁盛

小崗子福德街十二番
舊有電話一二七三番
新增電話三五一三番

金葫蘆牌香煙

一盒金四圓八十錢 一包金十錢

敝公司適時代之所向特用純粹美國巴吉尼亞所產之銘葉精製金葫蘆玉香煙氣味芬芳體裁優美較他種煙高出萬々望祈各界紳商人士時常惠顧敝公司不禁歡迎之至

監部通 東亞煙公司 電話二七三番

衛生文明日用必需品

双美人牙膏

文明紳士唯一愛用之香牙膏

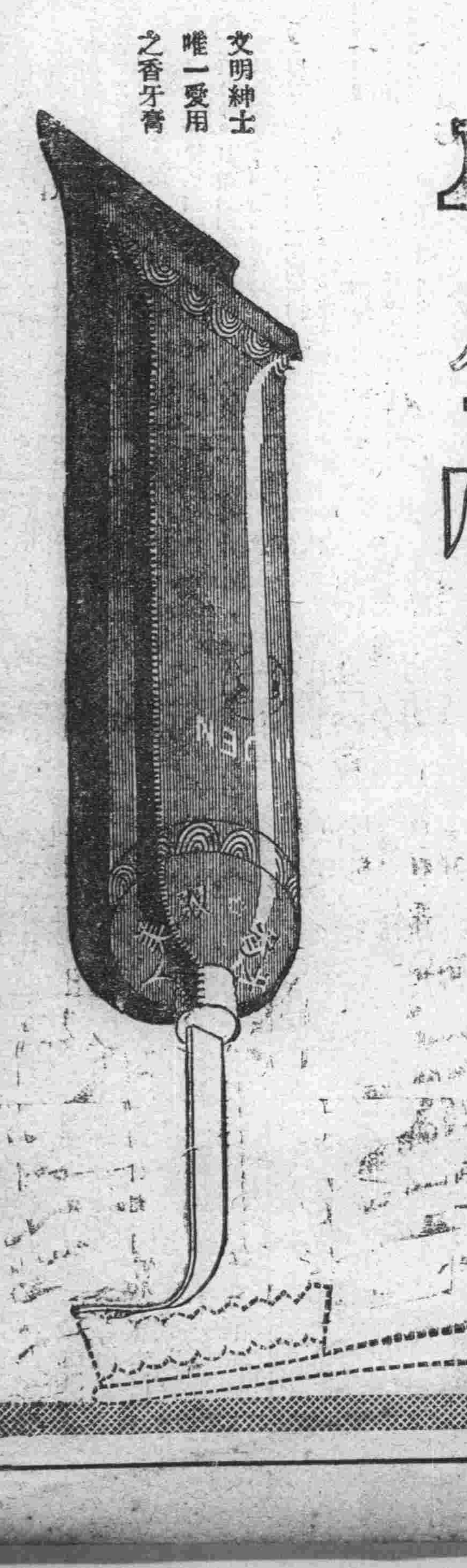

牙科醫學由理想發明世界最優良之双美人牌牙膏錫筒捻出式於衛生便利價廉無不備焉

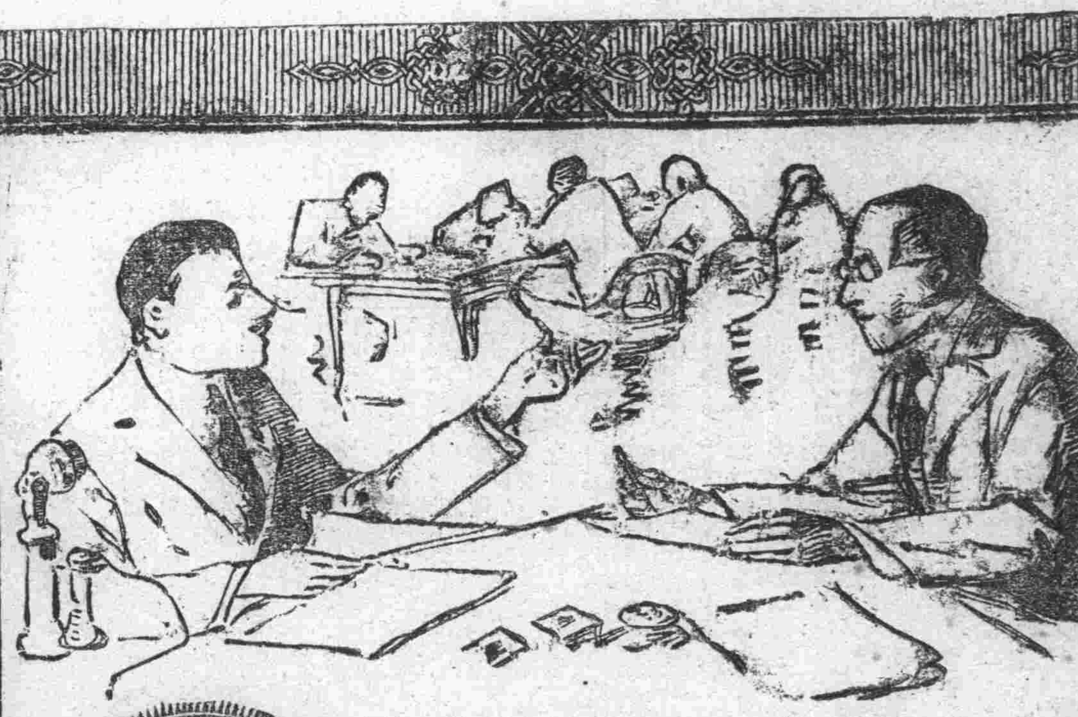

能治癒腦神經病而增進作事之能力之神效健腦丸

健腦丸

島村博士有效證明

一般効能

頭如物壓心地恍惚者。記憶力薄弱缺決斷力者。頭暈目眩夜內不得安寢者。稍一勞作即覺倦怠者。食後作以及便秘者。神經過鈍或過敏者。雖讀文而不解其意者。無論視何物皆抱悲現者。

主治効能

腦充血、腦膜炎、神經痛、善忘症、頭痛、耳鳴、便秘、中風、腦貧血、逆上症、眩暈、腦溢血等。

特長

本劑若能常用、可防中風及腦溢血等症、並能(防止便秘)便記憶力增進頭腦清明、種種効能、不可勝數。

[illegible]分 金三十錢 四日分 金六十錢 一週分 金一圓 二週分 金一円九十錢 [illegible]分 金二円六十錢 [illegible]

本舖 大阪市順慶町通三丁目 東京市日本橋區通塩町 丹平商會藥房

△奉天撫順間

滿鐵火車內賣報
本報特在南滿線火車內賣報每份報